PÚTAVÉ ČÍTANIE • SPRÁVY Z OBCE • RADY • ŽIVOTNÉ PRÍBEHY • PÍŠU AJ VAŠE DETI A MLÁDEŽ • PRINÁŠAME ZAUJÍMAVÉ INFORMÁCIE

OBECNÉ NOVINY OBČANOV, RODÁKOV A PRIATEĽOV OBCE RABČA • 25. MAREC 2011 • XVIII. ROČNÍK

Rabčiansky CHÝRNIK

1/2011
Bezplatne

RABČIANSKY CHÝRNIK
1. MIESTO v celošt. súťaži
MIESTNE NOVINY 2007

NAJVYŠŠÍ ROZPOČET 6
ZO ZASADNUTÍ ..... 2 – 6
BLÍŽI SA SČÍTANIE ĽUDÍ 10
KOMUNÁLNE VOĽBY 2
ZABÍJAČKOVÉ HODY 7
PROJEKTY OBCE 9, 11
ZPOZ – 25 ROKOV SOBÁŠA RODINY V SILNEJ TIESNI 23
POZOR NA BESNOTU 18
NAJLEPŠÍ ŠPORTOVCI ... 28
DEŇ „D" 19
VEĽKONOČNÉ ZVYKY ... 19
NAJLEPŠÍ TENISTI 27
SV. DEŇ VODY, LESOV .. 20
POHYBOM ZA ZDRAVÍM .. 26

OBEC POMÔŽE VLASTNÍKOM, AK PÍSOMNE POŽIADAJÚ

Pri dobrovoľnej deľbe pozemkov snahu mnohých zmarí aj jediný spoluvlastník, ktorý má požiadavky, ktorým nemožno vyhovieť. Nájdu sú aj takí, ktorí nesúhlasia s nijakým návrhom. Oni nepotrebujú stavať, nechcú nič riešiť. A tak tým, čo chcú dnes stavať, nezostáva, len hľadať iný vhodný pozemok, kde sa dá dospieť k dohode s rozumnejšími spoluvlastníkmi. Obec v snahe pomôcť stavebníkom našla už overený recept, ako dosiahnuť deľbu pozemku aj napriek nesúhlasu niekoľkých. Dve tretiny však musia o pomoc obec požiadať. Viac – s. 17. V. Briš

AKO ĎALEJ S NAJVÄČŠOU STAVEBNOU LOKALITOU S NAJVÄČŠÍM POČTOM SPOLUVLASTNÍKOV? RIEŠENÍM SÚ JEDNODUCHÉ POZEMKOVÉ ÚPRAVY. e-foto v. briš

V OBCI MÁME ZLODEJOV

V priebehu roka zlodeji vykradli viacero domov aj počas dňa. Okradli aj občanov. Využívajú našu nevšímavosť. Sú organizovaní! VŠÍMAJTE SI ĽUDÍ, OKOLIE! PRI PODOZRENÍ VOLAJTE 158. V. Briš

TREBA MAŤ POŠTOVÚ SCHRÁNKU

Viaceré domy nemajú poštovú schránku, zato psa ohrozujúceho poštové doručovateľky áno. Poštové schránky máte mať upevnené na bránke a dostatočnej veľkosti, aby sa Vám nestrácala pošta. – OcÚ

DOMÁCE KOMPOSTOVISKÁ

Biologicky rozložiteľný odpad najlepšie zhodnotíme kompostovaním v domácich kompostoviskách. Ako správne kompostovať si prečítajte viac na strane 8. V. Briš

POVODNE SÚ HROZBOU

Doterajšie povodne ukázali, že centrum obce Gaceľ je najviac ohrozené. Vyústenie Rabčičanky už Lesy SR, š.p. riadne spevnili vykladaným kameňom. Aby bolo možné zvýšiť brehy Soľného potoka je potrebné získať súhlas veľkého počtu spoluvlastníkov pozemkov. V. Briš

PÍSOMNE ZAŠLITE PRIPOMIENKY

Na stranách 13 – 16 zverejňujeme návrh územného plánu na zaslanie posledných pripomienok. Snažili sme sa zapracovať všetky Vaše doterajšie pripomienky. VIAC na s. 12 V. Briš

KOMUNÁLNE VOĽBY 27. 11. 2010

Komunálnych volieb sa 27. novembra v čase od 7.^{00} – 20.^{00} hod. z 3178 voličov zúčastnilo 1 878 (59,1%) čo je oproti celoštátnemu priemeru cca 50% viac ako 9% účasť a oproti voľbám z roku 2006 nezmenená 59,2% a v 2002 bola 54,8% účasť. Od vzniku samosprávy obce to boli šieste komunálne voľby a teraz sa konali iba v sobotu s troma volebnými okrskami. O priazeň voličov sa uchádzali štyria kandidáti na starostu a 35 na poslancov.

Volili najmä mladí voliči

Spočítavanie hlasov vo volebných komisiách

Archivovanie volebných písomností

Slávnostný prípitok zvoleného starostu Dušana Raticu

Každý z kandidátov na starostu si robil sám kampaň, ktorá spočívala v príprave a rozdaní farebných letákov s volebným programom.

Po prvýkrát sa aktívne do kampane zapojili aj kandidáti na poslancov, a to najmä Bc. Ľubomír Jagnešák a KDH.

Predvolebné predstavovanie kandidátov sa neuskutočnilo. Napriek tomu sa kampaň vyostrila medzi kandidujúcim starostom Dušan Raticom a jedným z protikandidátov Ing. Jaroslavom Jagnešákom. Kandidujúci starosta v reakcii na zverejnený volebný program Ing. Jaroslava Jagnešáka reagoval v novinách protičlánkom a Ing. Jaroslav Jagnešák podal na starostu trestné oznámenie za šírenie nepravdivých informácií. V čase moratória sa deň pred konaním volieb v schránkach objavili anonymné letáky s názvom „Niekoľko dôvodov, prečo ísť voliť a zmeniť vedenie obce Rabča"– pod leták sa podpísali ako rodáci a spoluobčania obce Rabča. Takto vyostrená kampaň znamenala aj vyššiu účasť najmä mladých voličov.

Voliči vo voľbách 877 hlasmi znova potvrdili doterajšieho starostu Dušana Raticu. Všetci protikandidáti na starostu získali menej hlasov.

Zaujímavé výsledky sa ukázali v prípade volieb poslancov do obecného zastupiteľstva. Tu voliči volili najmä mladších mediálne známych ľudí.

Zápisnica miestnej volebnej komisie o výsledku volieb v obci do obecného zastupiteľstva a starostu obce je uverejnená na web-stránke obce Rabča v časti oznamy:

http://www.rabca.sk/Media/RabcaKomVolby2010-VYSLEDKY.pdf (1,081 MB).

Text a foto V. Briš

Kompletné výsledky

Poradie podľa počtu platných hlasov kandidátov na starostu obce:

1. Dušan Ratica, 58 r., starosta obce, HZD, SMER – SD – 877 hlasov a bol znovuzvolený za starostu obce Rabča. **2. Jozef Kovaliček,** Ing., 47 r., štátny zamestnanec, nezávislý kandidá;t – 546 hlasov **3. Jaroslav Jagnešák,** Ing., 45 r., lesný inžinier, SDKÚ – DS, MOST - HÍD – 281 hlasov; **4. Pavol Kobyliak,** 48 r., technik, SNS – 154 hlasov;

Poradie podľa počtu platných hlasov kandidátov na poslanca obecného zastupiteľstva:

1. Jozef Kovaliček, Ing., 47 r., štát. zamestnanec, nezávislý kandidát – 729 hlasov; **2. Dušan Ratica, 58 r.,** starosta obce, HZD – 512 hlasov; **3. Pavol Kobyliak, 48 r.,** technik, SNS – 500 hlasov; **4. Augustín Piták ml.,** Mgr., 33 r., štátny zamestnanec, KDH – 461 hlasov; **5. Jaroslav Jagnešák, Ing.,** 45 r., lesný inžinier, SDKÚ-DS, MOST-HÍD – 447 hlasov; **6. Ján Maťuga,** 59 r., živnostník, ĽS-HZDS – 409 hlasov; **7. Ján Domin,** 48 r., živnostník, SMER – 365 hlasov; **8. Katarína Budzelová,** 43 r., učiteľka, KDH – 362 hlasov; **9. Ľubomír Jagnešák,** Bc., 23 r., podnikateľ, SMER – 360 hlasov; **10. Juraj Ratica,** Ing., 48 r., podnikateľ, SMER – 340 hlasov; **11. Pavol Revaj,** Mgr., 36 r., právnik, SMER – 335 hlasov;

12. Prvý náhradník Karol Sahuľ, Ing., 49 r., učiteľ, SMER – 334 hlasov; **13. Anna Kornhauserová,** Ing., 46 r., učiteľka, KDH – 332 hlasov; **14. Patrik Cubinek,** 23 r., študent VŠ, KDH – 327 hlasov; **15. Ján Chromek,** 52 r., technik, SNS – 318 hlasov; **16. Eva Raticová,** Mgr., 44 r., učiteľka, SNS – 290 hlasov; **17. Dušan Kudjak,** Ing., 55 r., stav. inžinier, SDKÚ-DS, MOST-HÍD – 276 hlasov; **18. Július Piták,** Ing., 41 r., riaditeľ daňového úradu, nezávislý kandidát – 268 hlasov; **19. Ľudmila Kormanová,** 47 r., úradník, SDKÚ-DS, MOST-HÍD – 267 hlasov; **20. Alojz Spuchľák,** 46 r., SZČO, KDH – 261 hlasov; **21. Ľudmila Djubeková,** Bc., Ing., 44 r., lesná inžinierka, Smer – 256 hlasov; **22. Jozef Balek, 37 r.,** zamest. Žilinského samospr. kraja, nezávislý kandidát – 249 hlasov; **23. Jozef Revaj,** Ing., 32 r., geodet, SDKÚ-DS, MOST-HÍD – 247 hlasov; **24. Jozef Bartkovjak,** 30 r., elektrotechnik, KDH – 244 hlasov; **25. František Prisenžňák,** 55 r., živnostník, SMER – 233 hlasov; **26. Dušan Piták,** 59 r., SZČO, SNS – 231 hlasov; **27. Jozef Galis,** 65 r., dôchodca, KDH – 229 hlasov; **28. Ondrej Pindjak,** 61 r., školník, KDH – 217 hlasov; **29. Vladimír Iskierka,** 43 r., SZČO, KDH – 217 hlasov; **30. Mária Glombíková,** 48 r., robotníčka, KDH – 216 hlasov; **31. Ľudmila Rešutíková,** Bc., 42 r., poisťovací poradca, SMER – 206 hlasov; **32. Miroslav Jagnešák,** 59 r., robotník, ĽS-HZDS – 194 hlasov; **33. Jozef Kozák,** 52 r., technik, KDH – 191 hlasov; **34. Štefan Lubas,** 46 r., zvárač, ĽS-HZDS – 189 hlasov; **35. Peter Pilarčík,** Ing., 35 r., projekt manažér, nezávislý kandidát – 187 hlasov; **36. Vladimír Piták,** Ing., 55 r., technik, SNS – 150 hlasov; **37. Miroslav Pikoš,** 39 r., zvárač, ĽS-HZDS – 147 hlasov; **38. Lenka Skurčáková,** Mgr., 25 r., recepčná, ĽS-HZDS – 145 hlasov; **39. Jozef Tvarožek,** 34 r., SZČO, SNS – 145 hlasov; **40. Rastislav Bajza,** 38 r., podnikateľ, HZD – 142 hlasov; **41. Jana Strýčková,** Ing., 24 r., stavebná inžinierka, HZD – 137 hlasov; **42. Marián Sivka,** Ing., 28 r., technik, HZD – 136 hlasov; **43. Ján Iskierka,** 47 r., technik, ĽS-HZDS – 135 hlasov; **44. Ján Bandík,** 40 r., podnikateľ, HZD – 127 hlasov; **45. Milan Piták,** 57 r., živnostník, SDKÚ-DS, MOST-HÍD – 51 hlasov. **– OcÚ**

Starosta obce Dušan Ratica a nový zástupca starostu Ing. Jozef Kovalíček

USTANOVUJÚCE ZASADNUTIE

Dňa 16. decembra 2011 sa uskutočnilo ustanovujúce zasadnutie Obecného zastupiteľstva obce Rabča. Celý text zápisnice s uznesením je zverejnený na www.rabca.sk v časti dokumenty, uznesenia. Chýbal ospravedlnený Bc. Ľubomír Jagnešák. Zasadnutie viedol starosta obce.

Výsledky komunálnych volieb

Predseda Miestnej volebnej komisie v obci Rabča, JUDr. Dušan Kriško, informoval prítomných o výsledku volieb do orgánov samosprávy obcí zo dňa 27. novembra 2010 v obci Rabča na funkciu starostu obce Rabča a na funkciu poslancov obecného zastupiteľstva obce Rabča – viac na predchádzajúcej strane.

Majster sveta v pretláčaní zložil sľub poslanca

Poslanec Bc. Ľubomír Jagnešák zložil sľub, ktorý potvrdil svojím podpisom do Zápisnice o zložení sľubu. Obecné zastupiteľstvo v Rabči tak má posilu viacnásobného majstra sveta v pretláčaní rukou.

Zloženie sľubu novozvoleného starostu obce Rabča

Novozvolený starosta obce, p. Dušan Ratica, zložil zákonom predpísaný sľub.

Zloženie sľubu novozvolených poslancov

Novozvolený starosta obce p. Dušan Ratica vyzval Bc. Evu Grancovú, aby prečítala Sľub poslanca. Poslanci zložili sľub, ktorý potvrdili svojím podpisom do Zápisnice o zložení sľubu.

Dušan Ratica, novozvolený starosta obce – predložil písomné oznámenie o vzdaní sa poslaneckého mandátu v zmysle zák. 369/1990 Zb. § 11 ods. 2 písm. a) v znení neskorších zmien a doplnkov a to z dôvodu, že bol zvolený aj za starostu obce Rabča vo voľbách do orgánov samosprávy obci zo dňa 27. novembra 2010, preto sľub poslanca nepodpísal. Zároveň podpísal aj sľub poslanca Ing. Karol Sahuľ, ktorý nastúpil ako 1. náhradník vo voľbách do orgánov samosprávy obcí z 27. novembra 2010, nakoľko sa starosta vzdal svojho poslaneckého mandátu.

Príhovor starostu obce

Novozvolený starosta obce Rabča, p. Dušan Ratica, predniesol príhovor. Všetkým zvoleným poslancom poprial do ďalšej spolupráce veľa úspechov – verí, že nesklamú dôveru svojich voličov.

Poverenie starostu obce na zástupcu starostu

Starosta – navrhol na základe výsledkov volieb za zástupcu starostu p. Ing. Jozefa Kovalička.

Zriadenie komisií

Poslanci schválili len dve komisie: Sociálnu a bytovú komisiu a Komisiu životného prostredia a verejného poriadku.

16. 12. 2010 Obecné zastupiteľstvo obce Rabča po ustanovujúcom zasadnutí
zľava: *Katarína Budzelová, Ing. Jaroslav Jagnešák, Mgr. Augustín Piták, Ján Domin, zástupca starostu Ing. Jozef Kovalíček, starosta obce Dušan Ratica, Ing. Karol Sahuľ, Mgr. Pavol Revaj, Ján Maťuga, Ing. Juraj Ratica, Pavol Kobyliak*

Schválenie platu starostu obce Rabča

JUDr. Kriško – navrhol, aby poslanci schválili starostovi doterajší plat, lebo sa plánuje znížiť koeficient starostom a primátorom miest a obcí, takže plat sa starostovi zákonite zníži. Poslanci schválili ponechať doterajší plat starostu.

Schválenie odmeny pre poslancov obecného zastupiteľstva

Poslanci schválili odmenu za 1 zasadnutie pre poslancov OZ vo výške 33 €/1 zasadnutie.

Poslanci schválili 17 € za zasadnutie komisie pre predsedu a členom 10 €.

Schválenie času a termínu zasadnutí obecného zastupiteľstva

Schválili zasadnutie každý mesiac posledný piatok v mesiaci o 16.^{30} hod. v zasadačke obecného úradu.

Schválenie zástupcu sobášiaceho

Starosta predniesol návrh na schválenie ďalšieho sobášiaceho, a to Ing. Jozefa Kovalička.

Informácie starostu

• Dostaneme 30 % za povodne z mája 2010 z KÚ ŽP.

• Do konca roku musíme uzavrieť zmluvu s Ministerstvom obrany SR na dočasný most. Požiadali sme ministerstvo o uzavretie tejto zmluvy do konca ďalšieho roka.

• Lesy SR Námestovo budú vykonávať opravu časti rieky Polhoranka a Bystrá v Gaceli na Ul. Pod mostom. Ing. Jagnešák – ak budú Lesy opravovať breh, treba, aby opravili obidve strany a nie len jednu.

Interpelácia – Diskusia

Je veľa kritiky na vyorávku snehu najmä na Grúni, ale už sa to rieši. Čiastočne sa vyhrňovali aj chodníky. Ing. Ratica – Grúň je pomerne veľa obývaný, viac ako za vodou. Treba tam chodiť častejšie. Sú aj vyššie položení, ako ostatná časť obce. Navrhuje, aby sa obec dohodla aj s p. J. Pienčakom, aby zabezpečoval vyorávku na Grúni. Treba tam takého, ktorý dobre pozná cesty na Grúni.

Štefan Ratica – s autom sa tam dá ísť. Kritika je hlavne na vodičov kvôli osobným sporom, tak ťažko sa dá niekedy niečo vyriešiť. Jedni hovoria, že odhŕňajú veľa, druhí, že málo, nedá sa všetkým vyhovieť. Ak sa sťažujú, tak stále tí istí. Maťuga – navrhuje kúpiť snežnú frézu, hlavne na chodníky.

Kobyliak – snežná fréza je súčasť zberného dvora.

Text a foto: V. Briš

NÁVRH ÚZEMNÉHO PLÁNU TREBA ZLEPŠIŤ

Minútou ticha si uctili pamiatku dlhoročného aktívneho poslanca Jána Maťugu

Dňa 28. januára 2011 sa uskutočnilo 1. riadne zasadnutie Obecného zastupiteľstva obce Rabča. Celý text zápisnice s uznesením je zverejnený na www.rabca.sk v časti dokumenty, uznesenia. Z 11 poslancov chýbal poslanec Ján Maťuga, ktorý náhle zomrel. Zasadnutie viedol starosta obce.

Minútou ticha si uctili pamiatku dlhoročného aktívneho poslanca Jána Maťugu

Poslanci si uctili povstaním a minútou ticha pamiatku neb. poslanca p. Jána Maťugu, ktorý náhle zomrel 18. 1. 2011.

Majster sveta v pretláčaní zložil sľub poslanca

Poslanec Bc. Ľubomír Jagnešák zložil sľub, ktorý potvrdil svojím podpisom do Zápisnice o zložení sľubu. Obecné zastupiteľstvo v Rabči tak má posilu viacnásobného majstra sveta v pretláčaní rukou.

Plnenie uznesení

Predložil hlavný kontrolór obce Rabča, JUDr. Dušan Kriško.

Starosta – informoval o jednaní 26. 1. 2011, vo veci vysporiadania návrhu novej priečnej ulice, ktorá spája Ul. Gluštíkovú s Ul. Ružovou. Aj keď väčšina vlastníkov súhlasí, sú tam i takí vlastníci, ktorí v danej lokalite nebudú mať stavebný pozemok a títo nesúhlasia s predajom obci za cenu 0,03 € a chcú tržnú cenu.

Návrh konceptu riešenia pre spracovanie Územného plánu obce

Ing. Arch. Monika Callová, spracovateľka ÚP obce Rabča a obstarávateľka Ing. Čelková predložili návrh konceptu riešenia pre spracovanie Územného plánu obce na schválenie. Návrh prešiel zložitým a zdĺhavým pripomienkovým konaním odborných organizácií, ako aj s posúdením vplyvov na životné prostredie. Problém vznikol tým, že predložený návrh nerešpektoval požiadavky väčšiny žiadateľov o zmenu územného plánu. Načo sa potom písomne vyjadrovali, keď sa im nevyhovelo? Nerobíme územný plán proti ľuďom, ale pre nich, aby mali ľahšie stavebné konanie. Tam, kde sa dá, hľadáme najprijateľnejšie riešenie pre nich. Najviac problémov robia nové priečne cesty, ktoré vedú ľuďom cez už nimi vysporiadané stavebné pozemky.

Arch. Callová uviedla, že vyjadrenia orgánov štátnej správy sa musia akceptovať všetky. Následne prednosta obecného úradu predložil cez dataprojektor 114 podaných žiadostí aj s odpoveďami. Žiadosti aj odpovede sú súčasťou zápisnice zverejnenej na www.rabca.sk.

Po rozsiahlej diskusii, výmene názorov sa poslanci uzniesli, že toto predložené Súborné stanovisko ku Konceptu riešenia Územného plánu obce Rabča poslanci neschválila. Odkladá sa schválenie do doby predloženia nového riešenia zo strany obce takého, ktoré bude rešpektovať požiadavky občanov. Upozorňujem, že aj napriek tomu nebudú všetky požiadavky občanov vyriešené v ich prospech, pretože niektoré požiadavky sú také, že nechcú nijaké cesty. O tých rozhodne obecné zastupiteľstvo, a dajú sa do zoznamu verejnoprospešných stavieb, aby jeden vlastník nemaril snahu desiatkam iných.

V tomto Chýrniku prinášame pracovný návrh nového územného plánu na posledné písomné pripomienky viac na strane 12.

Zníženie výšky dotácie

Poslanci schválili doplnok č. 1 k VZN č. 61/2009 o určení školského klubu, zariadenia školského stravovania a dieťa materskej školy so sídlom na území obce Rabča. Doplnok je zverejnený na www.rabca.sk v časti nariadenia. Dotácia na žiaka pre materské školy poklesla z 124,70 eur na 100 eur; pre školský klub z 51,50 eur na 45 eur. príspevok pre školskú stravovňu zostal rovnaký.

Čo z vodou, ktorá tečie z kopca?

Pani Margita Pindjaková za obyvateľov a vlastníkov nehnuteľností na Ul. Šviderkova a Ul. Vysoká žiadala poslancov o pomoc pri riešení problematiky odvedenia dažďovej vody z týchto lokalít. Uviedla, že v čase prívalových dažďov dochádza pravidelne k zatápaniu pivničných priestorov našich rodinných domov a ničenia ich majetku. Obyvatelia a vlastníci Ul. Šviderkova podpísali obci bezodplatne uvedenú komunikáciu s rozšírením, za čo im bolo prislúbené zo strany starostu vybudovanie inžinierskych sietí. V prípade záujmu o riešenie danej problematiky zo strany obce sú ochotní bezodplatne previesť na obec svoj majetkový podiel v ceste aj vlastníci Ul. Vysokej. Vlani jej sľúbili, že sa rigol strojmi vyčistí, no nebolo to urobené. Základy domu má už rozmoknuté. Každý vyúsťuje vodu do jej záhrady a ona ju nemá kam pustiť.

Starosta – inžinierske siete obec nerieši mimo zastavané územie. Ak ide o zvedenie vody z poľnohospodárskych záhonov, tak je to vec vlastníkov pozemkov a obec do toho nemôže ísť. Obec môže v rámci protipovodňových aktivít poskytnúť stroje, ale musí to byť dohodnuté so všetkými dotknutými vlastníkmi, aby nedošlo ku škode.

Ján Maťuga bol dlhoročným poslancom Obecného zastupiteľstva obce Rabča a aktívnym obyvateľom obce Rabča. Zomrel náhle 18. januára 2011 vo veku nedožitých 60 rokov.

Poslanec Domin – on má tiež takýto problém odvtedy, ako postavil. Dohodol sa so susedmi, každý vykopal rigol až k odvodneniu vedľa Hlavnej cesty, čím si problém vyriešili.

Pindjaková – oni by to urobili, ale kam ten kanál vyústia?

Ing. Ratica – treba s tým niečo robiť, ale obec nie je na to, aby odvodňovala poľnohospodárske pozemky.

Prednosta – z hľadiska ochrany pravej strany obce pred prílivovými dažďami by sa dali v rámci pozemkových úprav riešiť aj takéto protipovodňové úpravy.

Starosta – my sme ochotní pomôcť. My nemáme na základe čoho prekopávať. Obec môže poskytnúť stroje, ale musia všetci vlastníci pozemkov písomne s tým súhlasiť.

Štefan Ratica, vedúci príspevkovej organizácie – boli sme tam robiť a zistili sme, že bola prerezaná melioračná rúra priemeru 160 mm a preto tiekla voda ulicou.

Poslanci – úloha pre vedúceho RABČAN, obecné služby – v jarnom období ísť pozrieť na tvárnosť miesta za účasti p. Pindjakovej, Ing. Jagnešáka.

Diskusia – Klzisko

Ing. Sahuľ – oslovilo ho viacero občanov, aby bolo

Kontakty na poslancov

1. KATARÍNA BUDZELOVÁ, KDH, 0904/589933, katarina495@post.sk;
2. JÁN DOMIN, SMER, 0905/566515, jan.domin.bozp@gmail.com;
3. Ing. JAROSLAV JAGNEŠÁK, SDKÚ-DS, MOST-HÍD, 0910/782567, jagnesakjaroslav@gmail.com;
4. Bc. ĽUBOMÍR JAGNEŠÁK, SMER, 0902/329993, lubomirj@orava.sk;
5. PAVOL KOBYLIAK, SNS, 0948/038418, kobyliak@bigfoot.sk, rabcansro@gmail.com;
6. Ing. JOZEF KOVALÍČEK, zástupca starostu, NEKA, 0908/812372, j.kovalicek@orava.sk;
7. Mgr. AUGUSTÍN PITÁK, KDH, pitak.g@gmail.com;
8. Ing. JURAJ RATICA, SMER, 5594111, 0905/715221, juraj.ratica@oraving.sk;
9. Mgr. PAVOL REVAJ, SMER, revajpavol@aditec.sk;
10. Ing. KAROL SAHUĽ, SMER, 5594115, 0905/433338, elektrosahul@gmail.com,
11. Ing. ANNA KORNHAUSEROVÁ, KDH, 5594549, 0902/314719, ing.kornahuserova@centrum.sk.

opäť zriadené klzisko pri škole.

Mgr. Pienčak – zimy sú teraz veľmi slabé, muselo by mať aj chladenie. Klziská padli všade v okolí. Pracujú na projekte dopravného ihriska a chcú to spojiť aj s využitím pre klzisko.

Zber veľkoobjemového odpadu

Budzelová – či sa dá pristaviť kontajner na zber šrotu.

Starosta – keď sa bude hlásiť v obecnom rozhlase jarné upratovanie, tak sa po obci rozmiestnia.

Dokončenú kanalizáciu v lokalite Adamovka preberá do správy OVS, a.s.

Ing. Jagnešák – hovorilo sa, že keď sa skolauduje kanalizácia na Adamovke tak, že obec ju bude prevádzkovať – prečo nebude?

Starosta – bolo jednanie so zodpovedným z OVS, a.s. Dolný Kubín a pre obec nie je výhodné prevádzkovať kanalizáciu. Pre obec by to bolo neekonomické.

Ing. Jagnešák – treba dojednať, aby nám Oravská vodárenská spoločnosť, a.s. platila nájom.

Informácie starostu

Informoval o výpožičnej zmluve na vojenský most cez rieku Polhoranku – obec bude musieť žiadať o predĺženie tejto zmluvy, lebo je len do 30. 6. 2011. Obec ručí za škodu na moste. Ľady posunuli hornú podperu a musí sa zabezpečiť s vojskom oprava. Dovtedy môžu jazdiť len osobné autá.

Anketové lístky

Prednosta informoval poslancov o tom, že obecný úrad bude robiť záväzný prieskum formou anketových lístkov, aby bolo možné dokončiť reálnu deľbu nedokončenej veľkej stavebnej lokality na Adamovke; ak sa získa súhlas 2/3-výmery vlastníkov, obec požiada pozemkový úrad o povolenie jednoduchých pozemkových úprav.

Poslanci sa zhodli, že obec by mala zaplatiť to, čo tvorí len cesty, ostatné si platia vlastníci.

Trestné oznámenie na starostu

Starosta – uviedol, že bolo na neho podané trestné oznámenie ohľadne zverejneného príspevku v Rabčianskom chýrniku v mesiaci november 2010 – on nie je si vedomý, že by bol Ing. Jagnešáka svojím príspevkom nejako urazil – chce, aby poslanci vedeli, čo sa deje. Nepáči sa mu, že to takto musí riešiť s poslancom obecného zastupiteľstva. To, že sa tak Ing. Jagnešák rozhodol, je jeho vec. Ak bude voči nemu vnesené trestné stíhanie, tak ho bude zastupovať právnik zo ZMOS-u. Ak sa nedohodnú, tak aj on podá trestné oznámenie na poslanca Ing. Jagnešáka. Ing. Jagnešák uviedol, že to je ich osobná vec, ktorá nepatrí na zasadnutie.

Text a foto V. Briš

NAJVYŠŠÍ ROZPOČET V HISTÓRII OBCE

Dňa 25. februára 2011 sa uskutočnilo 2. riadne zasadnutie Obecného zastupiteľstva obce Rabča. Celý text zápisnice s uznesením je zverejnený na www.rabca.sk v časti dokumenty, uznesenia. Z 11 poslancov chýbal 1 ospravedlnený poslanec P. Kobyliak. Zasadnutie viedol starosta obce.

25. 5. 2011 *Diskusia o rozpočte obce Rabča* foto v. briš

Nástup ďalšieho náhradníka po smrti poslanca

Prvým bodom bolo zloženie sľubu náhradníka. Ing. Anna Kornhauserová nastúpila ako 2. náhradník vo voľbách do orgánov samosprávy obcí dňa 27. 11. 2010, nakoľko 18. 1. 2011 náhle zomrel doterajší poslanec p. Ján Maťuga.

Plnenie uznesení

Plnenie uznesenia Obecného zastupiteľstva obce Rabča predložil hlavný kontrolór obce Rabča, JUDr. Dušan Kriško. Poslanci plnenie zobrali na vedomie...

Navrhnúť tohtoročný rozpočet bol problém a je rizikový

Rozpočet po diskusii, slovných výmenách poslanci schválili pre rok 2011 ako vyrovnaný vo výške 5 531 579 eur (cca 167 miliónov Sk). Do tohtoročného rozpočtu sa započítal aj prebytok hospodárenia rozpočtu obce z minulého roku vo výške 45 835eur. Je to najvyšší rozpočet v histórii samosprávy obce Rabča a aj v celej histórii obce. Oproti minulému roku predstavuje 71 % nárast, aj keď bežné výdavky zostali na úrovni predchádzajúceho roku a v niektorých prípadoch sú aj nižšie.

Nárast spôsobujú 4 nové investičné akcie: Revitalizácia verejného priestranstva Gaceľ I vo výške 968 000 eur, zberný dvor vo výške 1 05 2400 eur, stavba mosta na dolnom konci vo výške 300 000 eur a nadstavba 24 b.j. vo výške 359 244 eur. Riziká: výška podielových daní je zahrnutá podľa najnovšieho spresnenia ministerstva financií, ale aj tak je tu riziko, že sa zopakuje vlaňajší výpadok podielových daní, pretože štát už má viac ako 10%-ný výpadok dane z príjmu fyzických osôb; je potrebné postaviť nový most a obec čaká na výzvu, ak bude, aby vypracovala projekt z ktorého by po schválení vykryla výstavbu mosta, obec už nemá žiadne rezervy a v čase vrcholu veľkej hospodárskej krízy sú aj ďalšie riziká.

Rozpočet počíta, že v tomto roku sa ukončí projekt Kanalizácia Rabča SR Swinna PR vo výške 5 000 eur. Projekt je síce stavebne dokončený, skolaudovaný, ale zostalo dokončenie rozúčtovania projektu a stále nemá zaň väčšinu minutých peňazí. Projekt obec vykryla jednoročným prekleňovacím úverom vo výške 663 878 eur, ktorý potrebuje splatiť v tomto roku. Predpoklad splatenia je v lete tohto roku. Tým že išlo o cezhraničný projekt, ktorý okrem Brati-

Pokračovanie – s. 6

25. 5. 2011 *Schvaľovanie najvyššieho rozpočtu obce Rabča* foto v. briš

Ocenený Ján Adamčík

***10. 1. 2011** Riaditeľ Okresného kultúrneho strediska z D. Kubína, PhDr. Miroslav Žabenský, udeľuje vedúcemu kultúry v Rabči Jánovi Adamčíkovi diplom za dlhoročný prínos v miestnej kultúre* **–red**

Dokončenie zo str. 5
slavy schvaľuje aj Krakow a že stavbu realizovala obecná RABČAN, s.r.o. len za preukázateľné náklady, je zdokladovanie zvlášť náročné.

V apríli sa dokončí výstavba hasičskej stanice vo výške 176 000 eur, nový územný plán vo výške 10 000 eur, nový dom smútku vo výške 10 000 eur, úplne sa presunie prevádzka do novej prevádzky na družstve, rozoberú sa budovy prevádzky vrátane garáží a skladov, dokončí výkup pozemkov pod budovou novej prevádzky.

V rozpočte sa počíta s prevedením jednoduchých pozemkových úprav v lokalite Adamovka III vo výške 20 000 eur, ak o ne požiada 2/3 spoluvlastníkov (obec hradí pomernú časť výdavkov na cesty, ktoré prejdú do jej majetku a všetky administratívne práce.

Najväčší podiel na rozpočte obce má rozpočet školy. Rozpočet školy je vo výške 1 101 245 eur (cca 20%) čo je pokles oproti 2010, kde výdavky aj príjmy 2010 dosiahli 906 790,41 eur. Pokles rozpočtu spôsobuje pokles počtu žiakov školy. Riaditeľ školy charakterizoval rozpočet školy ako primeraný.

V rozpočte poslanci obce po prvýkrát znížili príjmy na originálne kompetencie: na materskú školu, jedáleň a školský klub detí z 292 655 eur (2010) na 255 000 eur, čo predstavuje pokles 37 655 eur. Vyplynulo to z porovnania výdavkov v Rabči s okolitými obcami ako aj z toho, že obec poskytla školstvu po uplynulé roky najviac investičných prostriedkov a škola je už dobre vybavená.

Rozpočet príspevkovej organizácie obce Rabča RABČAN, obecné služby schválili na úrovni minulého roku vo výške 154 350 eur. V rozpočte sú vyčlenené opakujúce sa výdavky na údržbu budov, pozemkov, zariadení obce a na odpadové hospodárstvo.

Aj keď obchodná spoločnosť obce Rabča RABČAN, s.r.o. sa nerozpočtuje, konateľ má predložiť na ďalšie zastupiteľstvo prehľad realizovaných stavieb a prác s vyčíslením prínosu pre obec.

Pripomienky občanov k novému Územnému plánu obce Rabča
Prednosta obecného úradu predložil prvý návrh, ktorý zohľadňuje väčšinu pripomienok obyvateľov obce. Poslanci návrh prešli celý a vzniesli k nemu viacero pripomienok, ktorý prednosta dopracuje do návrhu, ktorý je v tomto Chýrniku. Koncom apríla tento návrh po zapracovaní ďalších pripomienok občanov prednosta opäť predloží poslancom na schválenie a postúpi architektke, aby pokračovala v prácach.

Informácie starostu
Informoval o výpožičnej zmluve na vojenský most cez rieku Polhoranku – obec bude musieť žiadať o predĺženie tejto zmluvy, lebo je len do 30. 6. 2011. Obec ručí za škodu na moste. Ľady posunuli hornú podperu a musí sa zabezpečiť vojskom oprava. Dovtedy môžu jazdiť len osobné autá.

Sami a za vlastné
Obyvatelia Grúňa si s pomocou geodeta rozparcelovali celú „dvadsiatku“ na stavebné pozemky aj s vyčlenením 6 m širokej cesty, ktorú darujú obci a za to žiadajú obec, aby zabezpečila posyp, odvodnenie, osvetlenie tejto novej cesty. Poslanci návrh schválili s tým, že si vlastníci vyhotovia darovaciu zmluvu na vlastné náklady.

Ku žiadosti o oplotenie je potrebné priložiť aj vytýčenie geodetom
Predseda Komisie ŽP, VP a výstavby Štefan Ratica predložil návrh, aby žiadatelia, ktorí ohlásia drobnú stavbu – pri oplotení predložili na obecný úrad k ohláseniu aj vytyčovací geometrický plán. Uvedené zdôvodnil tým, že sa stále množia nezhody ohľadne určenia hranice medzi susedmi pri oplotení a zvlášť pri oplotení od ulíc. Poslanci návrh schválili.

Nová zubárka
Poslanci schválili žiadosť MDDr. Kristíny Radulayovej o prenájom nebytových priestorov v budove zdravotného strediska za účelom zriadenia stomatologickej ambulancie.

Posun stavebných pozemkov z čias MNV
Posledný stavebník rodinného domu na ulici Soľná p. Anton Žitňák s manž. ešte z roku 1985 zistil, že stavebný pozemok má posunutý a že prístupová časť vo dvore je majetkom obce. Žiadal riešiť s ohľadom na osobitný zreteľ a s tým, že podpíše na časť zámenu v tréningovom ihrisku. Poslanci žiadosť schválili s tým, že sa musí odborne dopracovať, aby všetko bolo v súlade s platnou legislatívou.

Diskusia
Upozorniť rodičov, že nesú zodpovednosť za neplnoleté deti, ak vysedávajú v baroch a pijú alkohol. Zaslať prípis na políciu na častejšie vykonávanie kontrol na maloletých a mladistvých.

Vyhlásiť súťaž o najkrajšiu vstupnú tabuľu do obce na začiatku Rabče s tým, že víťazný návrh bude patrične ocenený.

Text a foto V. Briš

ROZPOČET OBCE RABČA PRE ROK 2011

POLOŽKA	Rozpočet
Bežné príjmy	2 021 625 €
Kapitálové príjmy	3 464 119 €
Finančné operácie príjmové	45 835 €
Bežné výdavky	827 503 €
Kapitálové výdavky	2 899 944 €
Finančné operácie výdavkové	702 878 €
ZŠ s MŠ bežné výdavky	1 101 254 €
PRÍJMY SPOLU	**5 531 579 €**
VÝDAVKY SPOLU	**5 531 579 €**
VÝSLEDOK HOSPODÁRENIA	**– €**

PRÍJMY	
1. Podielová daň z fyzických osôb	950 013 €
2. Dane a poplatky	84 284 €
3. Príjmy z nájmov nebytových priestorov	74 686 €
4. Ostatné príjmy	74 352 €
5. Prevod prebytku rozpočtu z roku 2010	45 835 €
6. Dotácie	838 290 €
7. Príjmy z fondov Európskej únie	3 464 119 €
SPOLU	**5 531 579 €**

1. Bežné výdavky na samosprávu a rozvoj obce	269 090 €
2. Kapitálové výdavky na samosprávu a rozvoj obce	2 899 944 €
3. Obecný úrad	207 643 €
4. Sociálne veci	29 230 €
5. Kultúra	84 490 €
6. Dotácie na šport	32 500 €
7. RABČAN, obecné služby	204 550 €
8. Originálne kompetencie na MŠ, DJ a školskú jedáleň	275 810 €
9. Základná škola	825 444 €
10. Splátky dlhov	702 878 €
SPOLU	**5 531 579 €**
HOSPODÁRSKY VÝSLEDOK	**0 €**

Obec v roku 2011 bez príjmov z fondov Európskej únie a štátnych dotácií má 1 183 335 eur vlastných príjmov. Bežné výdavky dosahujú 1 193 313 eur. Splátky dlhov, ak neberiem jednoročný preklenovací dočasný úver sú vo výške 90 000 eur.

Obec v ďalších rokoch plánuje s dokončením schválených projektov, rozšírením a rekonštrukciou obecného vodovodu, údržbou ciest.

Podrobný rozpočet obce Rabča na rok 2011 a 2012, 2013 nájdete na http://www.rabca.sk/Pages/b_3_1_0.html

ZÁVEREČNÁ konferencia

Bodkou za vynikajúcou dlhoročnou spoluprácou obce Rabča z gminou Świnna bola záverečná konferencia spoločného cezhraničného poľsko-slovenského veľkého investičného projektu „Výstavba kanalizácie a vodovodu v obciach Świnna a Rabča s cieľom zlepšenia prostredia v oblasti Poľsko-Slovenského pohraničia“. Viac na www.rabca.sk v časti projekty.

Z Rabče sa konferencie 18. marca zúčastnila 25-členná delegácia.

Delegáciu privítal wojt gminy Świnna Henryk Jurasz. Nasledovala videoprezentácia projektu, diskusia a záverečné spoločenské posedenie. **–red**

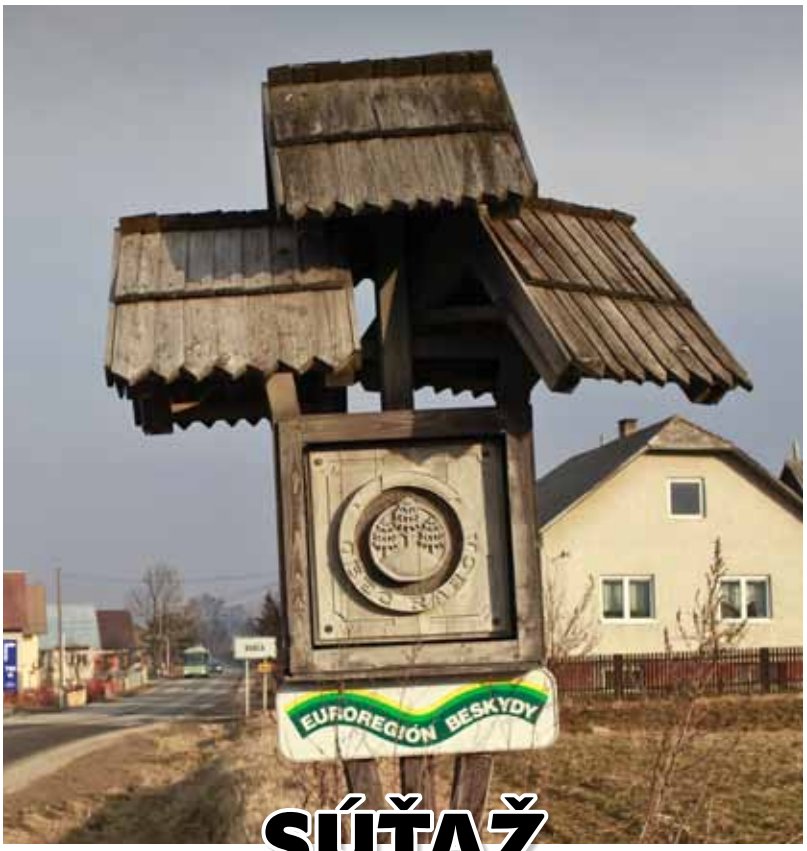

SÚŤAŽ o najkrajšiu vstupnú tabuľu do obce Rabča

Obecné zastupiteľstvo vyhlásilo súťaž o najkrajšiu vstupnú tabuľu do obce na začiatku Rabče s tým, že víťazný návrh bude patrične ocenený. Návrhy písomne doručte do 25. apríla 2011 na Obecný úrad do Rabče – Hlavná 426, 029 44 Rabča

Tradičná dedinská zabíjačka pred domom kultúry

Miroslav Adamčík ml. s otcom Mirom v spolupráci s miestnym kultúrnym strediskom tento rok tradičnú zabíjačkovú hostinu usporiadali v sobotu 29. januára na verejnom priestranstve pred domom kultúry. Zabezpečili svine, ktoré profesionálni zakáľači premenili na niekdajšie tradičné pochuťky: jaternice, klobásky, kapustnicu, pečené mäso a ďalšie. Návštevníci si naozaj pochutili a vôňa privábila aj „kovbojov a kovbojek z blízkeho ranča na Magure”. Hralo sa a spievalo. V peknom mrazivom počasí bolo naozaj veselo.

Organizátori chceli ukázať, ako vyzerala tradičná zabíjačka na dedine. Dnes sa stala aj v našej dedine raritou. –MKS

- Kompostovaný materiál môžeme premiešavať s malým množstvom zeminy (nie je to však nevyhnutné). Jej váhový podiel v zakládke by nemal byť väčší ako 10%. Zemina obsahuje množstvo mikroorganizmov, ktoré napomáhajú rozkladným procesom, dokáže viazať vlhkosť a pomaly ju uvoľňovať do okolia, napomáha pri vzniku stabilnej drobnohrudkovitej zemitej štruktúry a výrazne dokáže viazať aj zápach.
- Po dodržaní vyššie popísaných pravidiel môžeme kompost vyrobiť už za 3 až 6 mesiacov.
- Pred použitím kompost preosejme a nespracované časti vložme do novej kopy.

KEDY JE KOMPOST ZRELÝ?

Do nádobky s vlhkým kompostom vysejeme semienka žeruchy siatej. Ak nám počas týždňa väčšina semien vyklíči, môžeme usúdiť, že kompost už neobsahuje nijaké látky škodlivé pre rastliny a môžeme ho už použiť v záhrade. Intenzívne zelené klíčne lístky svedčia o vyzretom komposte, zatiaľ čo žlté alebo hnedé lístky o surovom. Ak vyklíči len málo semien, musí sa kompost podrobiť ešte ďalšiemu rozkladu.

AKO VYUŽIŤ HOTOVÝ KOMPOST?

Vyzretý kompost je hnedej až tmavohnedej farby, drobnohrudkovitej štruktúry, nezapácha, ale vonia ako lesná pôda. Jeho prednosti sú v tom, že má schopnosť zadržiavať vodu, prevzdušňovať pôdu a obsahuje množstvo (podľa zloženia vstupných materiálov) výživných látok. Surový kompost aplikujeme na pôdu na jeseň. Vyzretý kompost môžeme aplikovať kedykoľvek a k akýmkoľvek rastlinám (používa sa hlavne pri výsadbe na jar). Kompost nikdy nezaorávame, len ho jemne zapravíme do zeme. Na dostatočné zásobenie pôdy živinami stačí 1-2 cm vrstva kompostu ročne. Vzhľadom na množstvo živín nie je potrebné vo väčšine záhrad používať viac ako 2-3 litre kompostu na 1 m². Toto množstvo platí hlavne pre zeleninovú záhradu, živé ploty a okrasné kríky.

DÔLEŽITÉ UPOZORNENIE!

Zákon č. 223/2001 Z. z. o odpadoch **zakazuje** pod hrozbou pokuty (občania do 166 € a právnické osoby do 1 660 €) biologický odpad z údržby verejnej a súkromnej zelene a záhrad (vrátane cintorínov):

- spaľovať,
- vyhadzovať na nelegálne (čierne) skládky,
- ukladať do zberových nádob na zmesový komunálny odpad a odvážať ich na skládky odpadov.

Pokiaľ biologické odpady z akéhokoľvek dôvodu nemôžete kompostovať sami, informujte sa na Vašom Obecnom / Mestskom úrade o možnostiach ich odovzdania.

Ak máte záujem dozvedieť sa viac o kompostovaní alebo o inej téme súvisiacej s odpadmi a toxickým znečistením, kontaktujte nás.

Tento leták vydali **Priatelia Zeme - SPZ,** ktorí
- sú neziskovou organizáciou chrániacou životné prostredie
- sú nezávislí na vláde, politických či firemných záujmoch
- realizujú vzdelávaciu a praktickú pomoc občanom, školám, obciam
- pracujú na zlepšení legislatívy

Staňte sa členom Priateľov Zeme - SPZ
Podporte finančným príspevkom aktivity Priateľov Zeme. Číslo nášho účtu: 4350054728/3100.

Staňte sa sympatizantom Priateľov Zeme - SPZ
Ak chcete byť zaradený do Infomailu a dostávať tak mailom správy z našej činnosti, pozvánky na akcie, výzvy na aktívnu pomoc, napíšte nám Váš mail. Ak chcete dostávať náš štvrťročník Ekolisty, napíšte aj Vašu poštovú adresu.

Staňte sa dobrovoľníkom Priateľov Zeme - SPZ
Ak nám chcete pomôcť s rôznymi aktivitami v rámci celého Slovenska, napr. s účasťou na informačných stánkoch, s prekladmi, umeleckou činnosťou... kontaktujte nás.

Spolu môžme lepšie chrániť prírodu

Priatelia Zeme - SPZ
P.O.BOX H-39
Košice 040 01
tel./fax: 055 / 677 1 677
mobil: 0903 77 23 23
e-mail: spz@prateliazeme.sk
www.prateliazeme.sk/spz
č. účtu: 4350054728/3100

Priatelia Zeme SPZ

Tento leták bol vydaný v rámci projektu „Od triedenia k minimalizácii odpadu", ktorý je spolufinancovaný z finančného mechanizmu Európskeho hospodárskeho spoločenstva, Nórskeho finančného mechanizmu a štátneho rozpočtu Slovenskej republiky.

Vytlačené na 100% recyklovanom papieri

Kompostovanie je riadený proces za prístupu vzduchu, pri ktorom z biologických odpadov pôsobením živých organizmov vzniká kompost - organické hnojivo ideálne na pestovanie rastlín. Takto môžeme využiť živiny obsiahnuté v biologickom odpade a vrátiť ich späť do pôdy, z ktorej sme ich predtým pri pestovaní odobrali. Biologický odpad, ktorý je vhodný na kompostovanie, tvorí 30 až 45% z celkovej hmotnosti odpadov z domácností.

ČO SA DÁ KOMPOSTOVAŤ?

V podstate môžeme kompostovať všetky biologické odpady, ktoré vznikajú v domácnosti a v záhrade. Ideálna je mnohoraká zmes najrozličnejších materiálov, ktorú musíme vhodne upraviť (podrviť, posekať, zvlhčiť, atď.) a dobre premiešať.

Z materiálov vhodných na kompostovanie nám môžu pri domácom kompostovaní spôsobiť ťažkosti iba zvyšky varených jedál a niektoré druhy potravín (lákajú zvieratá, skoro podliehajú skazeniu a potom nepríjemne zapáchajú). Preto ich dávame do kompostu iba v malých množstvách a zmiešavame ich s väčším množstvom suchého savého materiálu.

Klíčivosť húževnatých burín a ich semien zničíme, ak ich necháme pred kompostovaním skvasiť v nádobe s vodou. V lete nám na to stačí cca 15 dní (kým sa na okraji nádoby neobjaví pena).

Tabuľka č.1: Materiál vhodný na kompostovanie

Bioodpad z kuchyne	Bioodpad zo záhrady	Iný bioodpad
• Zvyšky z čistenia ovocia a zeleniny • Zvyšky jedál • Znehodnotené potraviny • Čaj, kávový výluh • Papierové obrúsky a servítky	• Kvety • Pokosená tráva • Konáre a lístie • Zhnité ovocie a zelenina • Vypletá burina	• Drevené hobliny a piliny • Hnoj a trus • Popol z dreva • Vlasy, perie • Zemina

Tabuľka č.2: Materiál nevhodný na kompostovanie

Druhotné suroviny	Problémové látky	Iné materiály
• Kovy • Papier • Sklo • Plasty • Papier (noviny, časopisy...)	• Farby • Staré lieky • Staré farby • Batérie • Chemické prostriedky	• Prach zo smetí a vysávania • Kosti a mäso • Mliečne výrobky • Časti rastlín napadnuté chorobami • Výkaly mäsožravých zvierat

AKO A KDE SI ZALOŽIŤ KOMPOSTOVISKO ?

Kompostovisko si môžeme založiť na hociktorom mieste záhrady. Je však vhodné pri tom dodržať niektoré zásady a odporúčania. Zabezpečme:

- kontakt kompostovaného biologického odpadu so zemou. Sprístupníme ho tak pôdnym organizmom (dážďovkám, roztočom, mikroorganizmom), ktoré ho rozkladajú,
- aby donášková vzdialenosť ku kompostovisku nebola veľmi veľká, a aby okolo neho bol dostatočný priestor na manipuláciu s náradím,
- spevnený podklad pracovného miesta (nie kompostoviska), ktorý zabezpečí pohodlný prístup aj pri dlhodobejšom daždi,
- aby kompostovisko nebolo vystavené priamemu slnku, silnému vetru (aby sa kompost nevysušoval) a ani dažďu (prílišné zamokrenie). Preto je vhodné, ak ho umiestnime do tieňa (skupina stromov, živý plot, atď.) a prikryjeme ho proti dažďu (geotextíliou, strieškou, celtou, atď.).
- aby neprekážal susedom.

Hrobľa (kopa) je základom všetkých foriem kompostovania. Stačí, ak materiál upravíme, premiešame a uložíme do požadovaného tvaru. Tento spôsob môžeme použiť, ak máme dostatok priestoru a veľké množstvo materiálu.

Druhým spôsobom je kompostovanie v zásobníkoch. Tie môžu byť z rôznych materiálov (drevo, plast, pletivo, kov, betón, kameň alebo ich kombinácie). Môžeme si ich kúpiť alebo svojpomocne vyrobiť napr. z odpadových materiálov (staré nepotrebné dosky, drevené a plastové palety, staré sudy, pletivo...).

Rôzne druhy kompostérov

PRAVIDLÁ SPRÁVNEHO KOMPOSTOVANIA

- Kompostujeme iba upravené (posekané, podrvené, nalámané) biologické odpady. Čím sú menšie, tým sa rýchlejšie rozložia.
- Nazbierané biologické odpady neukladáme do kompostoviska vo vrstvách, ale ich navzájom zmiešavame. Platí, že mäkké, zelené a šťavnaté materiály (dusíkaté napr. pokosená tráva, mladá burina, kuchynský bioodpad, hnoj, pozberové zvyšky zo záhrady) musíme zmiešavať s tvrdými, hnedými a suchými materiálmi (uhlíkatými napr. drevná štiepka, lístie, hobliny, slama, papier).
- Uhlíkaté materiály väčšinou vznikajú na záhrade v inom čase (od jesene do jari) ako dusíkaté materiály (od jari do jesene). Preto si ich musíme uskladniť a len postupne ich podľa potreby pridávať k vznikajúcim dusíkatým materiálom.
- Počas celého procesu kontrolujeme vlhkosť kompostu. Ak stlačíme dobre premiešaný materiál v dlani, nemala by nám spomedzi prstov vytekať voda (max. 2-3 kvapky). Keď dlaň otvoríme, materiál by mal zostať stlačený (nemal by sa rozsypať). Podľa potreby kompost dovlhčíme alebo pridáme suchý savý materiál. Pri vlhčení je vhodné kompost aj prekopať. Zabezpečíme tak prevlhčenie celého kompostu, nielen jeho vrchnej časti.
- Aby kompostovací proces prebiehal správne, musíme zabezpečiť dostatočné prevzdušnenie kompostovaného materiálu. To dosiahneme vytvorením dostatočného množstva otvorov na zásobníku a minimálne 1-2x ročne prekopávaním (prehadzovaním) kompostu. Prekopávanie výrazne urýchľuje rozklad.
- Ak sme dobre založili kompostovaciu kopu, mala by nám do 1-3 dní vystúpiť jej teplota na 40 až 60°C. Táto teplota sa môže v komposte udržať niekoľko dní až týždňov. Pri poklese teploty je vhodné kompost prekopať, čím znovu naštartujeme proces rozkladu.

Viac o kompostovaní sa dozviete na internetovej stránke www.prateliazeme.sk/spz

„Výstavba kanalizácie a vodovodu v obciach Świnna a Rabča s cieľom zlepšenia prostredia v oblasti poľsko-slovenského pohraničia“

11. 10. 2011 Najťažší úsek na Úbočnej ulici dal dal poriadne zabrať foto v. briš

Ide o doteraz najväčší investičný projekt obce Rabča. Realizoval sa na základe dlhodobej cezhraničnej spolupráce s gminou Świnna a na základe súhlasu obidvoch starostov, tak z gminny Świnna, ako aj obce Rabča schváleným obecným zastupiteľstvom.

Patrí medzi najnáročnejšie projekty, nakoľko poľský projekt a náš projekt musel tvoriť jeden spoločný celok – jeden projekt. Celý tok finančných prostriedkov z Európskej únie realizuje Poľská republika.

Lokalita, ktorá bola zvolená, vychádzala z potreby vytvoriť do budúcna infraštruktúru (vodovod, kanalizáciu) v novej lokalite Adamovka III, kde je predpoklad, že dôjde k vytvoreniu cca 200 nových stavebných pozemkov.

Realizačné etapy:

• 27. 9. 2008 – projekt bol podaný na Wspólny sekretariát techniczny do Krakowa. Január 2009 – doporučenie monitorovacím výborom schválenie projektu; • 19. 8. 2009 – podpísaná v rámci Programu cezhraničnej spolupráce Poľská republika – Slovenská republika Zmluva o poskytnutí finančného príspevku medzi poľským (vedúcim partnerom) a poľským vojvodským úradom; • 8. 10. 2009 – podpísaná Partnerská zmluva v rámci Programu cezhraničnej spolupráce Poľská republika-Slovenská republika medzi gminnou Świnna a obcou Rabča; • Február 2010 – začatie verejného obstarávania na tovary a práce (k priamemu zadaniu) – ukončenie jún 2010; • 17. 6. 2010 – Skutočné začatie projektu – realizácia; • december 2010 – ukončenie technickej časti; december 2010 až marec 2011 kolaudácia; 31. 3. 2011 – dátum ukončenia projektu.

Tok financií

Obec Rabča získava na základe monitorovacích správ od orgánu prvostupňovej kontroly, ktorým je Ministerstvo pôdohospodárstva a rozvoja vidieka SR, certifikáty (súhlasy) potvrdzujúce oprávnenosť vynaložených výdavkov. Certifikáty sa odovzdávajú Vedúcemu partnerovi gmine Świnna, ktorý ich prikladá k správe o postupe realizácie projektu a následne posiela na Spoločný technický sekretariát do Krakowa (STS). Po verifikácii ju STS posiela Riadiacemu orgánu do Katowíc. Po akceptácii smeruje žiadosť o refundáciu prostriedkov na Certifikačný orgán. Ten vykonáva refundáciu prostriedkov na účet vedúceho partnera gminy Świnna. Ďalej vedúci partner odovzdáva príslušnú časť prostriedkov na účet projektového partnera pre obec Rabča. Toto schvaľovanie má trvať 120 dní, ale vždy je to podstatne dlhšie. Takto chceme občanom priblížiť realizáciu projektu.

Dátumy ukazujú, že samotná administrácia projektu trvala od 27. 9. 2008 do 17. 6. 2010 t. j. 21 mesiacov. Skutočná realizácia – výstavba trvala 6 mesiacov. Realizácia projektu síce končí 31. marca 2011, ale administratívne práce budú trvať ešte minimálne 120 dní.

Schválené výdavky projektu boli 2 481 890,33 eur. Z toho tvorí: **Gmina Świnna 1 464 470,33 eur** a obec Rabča 1 017 420,00 eur.

Projekt bol spolufinancovaný z prostriedkov: v Poľskej republike: 75% Európskou úniou z Európskeho fondu regionálneho rozvoja a 25% z prostriedkov gminy Świnna; v Slovenskej republike: **85%** EÚ z Európskeho fondu regionálneho rozvoja, 10% zo štátneho rozpočtu SR a 5% z rozpočtu obce Rabča.

Výstupom projektu v obci Rabča – časť „Trchovnica“ – Adamovka III. je vybudovanie 1 385 m vodovodnej siete, 1 542 m splaškovej kanalizácie, 1 428 m dažďovej kanalizácie.

Na poľskej strane v gmine Świnna sa vybudovalo 9 241 m vodovodnej siete, na ktorú bude pripojených 28 odberateľov a 8 502 m kanalizačnej siete, na ktorú bude pripojených 140 odberateľov.

Mgr. Margita Kvasničáková

BLÍŽI SA SČÍTANIE ĽUDÍ, DOMOV A BYTOV

Sčítanie je také staré, ako vyspelé civilizácie. Na území dnešného Slovenska sa pokladá za začiatok organizovaného štatistického zisťovania rok 1715, kedy bol v Uhorsku vykonaný celokrajinský súpis obyvateľstva. Prvé sčítanie obyvateľstva v Uhorsku sa uskutočnilo za vlády Jozefa II. v rokoch 1778 – 1785. Historické správy o sčítaniach, listiny a záznamy tohto druhu nám pomáhajú lepšie pochopiť hospodársku a sociálnu situáciu predchádzajúcich generácií.

Využitie údajov zo sčítania

Sčítanie je pre každého obyvateľa príležitosťou, PRÁVOM prispieť k tvorbe uceleného obrazu o demografickej a sociálnej situácii i životných podmienkach obyvateľstva Slovenskej republiky. Tento obraz je potrebné poznať o. i. preto, aby bolo možné predpovedať ďalší vývoj spoločnosti. Výsledky sčítania sú dôležité aj pre ďalší život v našej obci. Aj naša obec dostáva podielové dane podľa počtu obyvateľov, a ten sa zistí májovým sčítaním. Podielové dane sú najväčším príjmom, ktoré obec dostáva. Na základe týchto údajov sa bude lepšie a ľahšie kompetentným rozhodovať, kde postavia napríklad byty, kde je potrebná škola, nemocnica či cesta. Štatistické údaje zo sčítania dajú odpoveď aj na otázky súvisiace s podnikaním; kde a v akej oblasti sa oplatí podnikať, do ktorého regiónu je vhodné investície nasmerovať a vytvoriť tam nové pracovné miesta, prípadne udržať pracovnú silu, dá sa určiť napr. rozmiestnenie staníc záchrannej služby a hasičského zboru, aby pomoc prišla čo najskôr. Zo sčítania obyvateľov, domov a bytov majú prospech všetci občania.

Sčítanie obyvateľov, domov a bytov v roku 2011 po prvý raz v histórii sa uskutoční v tom istom roku vo všetkých členských štátoch Európskej únie a pri sčítaní obyvateľov, domov a bytov v roku 2011 si obyvatelia Slovenskej republiky budú môcť po prvý raz v histórii vybrať, či vyplnia sčítacie formuláre v listinnej podobe alebo v elektronickej forme.

Sčítanie – právo alebo povinnosť?

Sčítanie upravuje zákon č. 263/2008 Z. z. o sčítaní obyvateľov, domov a bytov v roku 2011. Podľa tohto zákona poskytnúť údaje na účely sčítania je povinný:

- každý obyvateľ...; cudzinec, ktorý má pobyt na území Slovenska kratší ako 90 dní, poskytne údaje v obmedzenom rozsahu,
- vlastník domu alebo správca domu, alebo nájomca domu za každú budovu určenú na bývanie, alebo inú budovu, ktorá je obývaná v rozhodujúcom okamihu sčítania,
- vlastník bytu alebo správca bytu, alebo nájomca bytu, alebo podnájomník bytu pri sčítaní bytov.

Sčítanie je podľa zákona o sčítaní obyvateľov právo a povinnosť každého obyvateľa bez rozdielu. Údaje zistené pri sčítaní sú chránené zákonom a slúžia pre štatistické potreby. Sú jedinečné a na Slovensku sa nedajú získať inak, len spoluprácou s obyvateľmi. V sčítacích tlačivách neexistujú žiadne povinné a nepovinné otázky. Odpovedať na VŠETKY OTÁZKY v sčítacích tlačivách je teda pre občanov Slovenska POVINNOSŤ, ktorá im vyplýva zo zákona č. 263/2008 Z. z. o sčítaní obyvateľov, domov a bytov. „Každý, kto je povinný poskytnúť údaje..., ich poskytne ÚPLNE, SPRÁVNE, PRAVDIVO A VČAS“.

Rozhodujúci okamih sčítania

Sčítanie obyvateľov, domov a bytov sa vykoná na celom území Slovenska k 21. máju 2011. Údaje sa zaznamenajú do sčítacieho tlačiva k rozhodujúcemu okamihu sčítania, ktorým je polnoc z piatka 20. mája 2011 na sobotu 21. mája 2011. Údaje aktuálne k tomuto dátumu sa budú zapisovať do sčítacích formulárov. Všetky udalosti, akými sú napr. narodenie dieťaťa, sobáš, sťahovanie, zmena zamestnania a pod., ktoré sa udejú do polnoci 20. mája 2011, budú občania zapisovať do sčítacích formulárov. Všetky udalosti, ktoré sa udejú po polnoci 20. mája 2001, budú už predmetom zisťovania v ďalšom sčítaní.

Čas sčítania

Čas sčítania, čiže doba, počas ktorej sa sčítanie vykoná, ustanovila vláda Slovenskej republiky v nariadení č. 1/2011. Sčítanie obyvateľov, domov a bytov v roku 2011 sa vykoná v čase od 13. mája do 6. júna. Čas sčítania je obdobie, počas ktorého sčítací komisári budú navštevovať všetky domácnosti vo svojom sčítacom obvode a uskutočnia zber údajov. Pred rozhodujúcim okamihom sčítací komisári rozdajú vo všetkých domácnostiach vo svojom sčítacom obvode sčítacie tlačivá a identifikátor spolu s overovacím heslom v zalepenej obálke poučia obyvateľov o spôsobe ich vyplnenia a pod... Pri tejto prvej návšteve sčítacieho komisára mu ohlásite Váš záujem sčítať sa elektronicky. V prípade, že by ste nestihli prevziať sčítacie formuláre a identifikátory od sčítacieho komisára v mieste Vášho trvalého bydliska, sčítate sa mieste v prechodného pobytu, kde Vám tamojší sčítací komisár odovzdá sčítacie formuláre a pridelí Vám tzv. rezervný identifikátor.

Tlačené formuláre sa budú vypĺňať od 21. mája 2011 do 6. júna 2011. Po prevzatí obálky s identifikátorom a overovacím heslom, ktoré slúžia ako prihlasovacie meno a heslo, Vám už nič nebráni, aby ste sa v čase od 21. mája do 29. mája 2011 sčítali elektronicky prostredníctvom webovej stránky www.scitanie2011.sk. Musíte však rátať s kratším časom na vyplnenie sčítacích e-formulárov. V prípade, že sa napriek prísľubu elektronicky nesčítate, sčítací komisár Vás opäť navštívi, aby od Vás prevzal vyplnené sčítacie formuláre v tlačenej podobe. Sčítací komisár Vám identifikátory doručí bez toho, aby ste museli o to niekoho požiadať.

Po rozhodujúcom okamihu sčítania sčítací komisári zozbierajú vyplnené tlačivá.

Sčítací komisári

Sčítanie vykonajú sčítací komisári. Sčítacieho komisára po jeho predchádzajúcom súhlase vymenuje starosta obce. Sčítací komisár je povinný preukazovať sa počas výkonu činnosti osobitným poverením starostu obce. Ak ho o to požiadajú, vyplní sčítacie formuláre podľa pokynov obyvateľa alebo cudzinca. Sčítací komisár je povinný chrániť vyplnené sčítacie tlačivá pred stratou, zničením, poškodením alebo zneužitím a zachovávať mlčanlivosť o údajoch, s ktorými sa oboznámil. V našej obci je 12 sčítacích obvodov.

Sčítací komisári doručia obyvateľom sčítacie formuláre, identifikátor s overovacím heslom v zalepenej obálke na meno do miesta trvalého bydliska. Identifikátor (jedinečné, bezvýznamové, náhodne vygenerované číslo) je potrebný pre obidva spôsoby sčítania – klasický, prostredníctvom tlačeného formulára, a elektronický, prostredníctvom internetovej stránky http://www.scitanie2011.sk. Identifikátor slúži na identifikáciu sčítacích formulárov, nie obyvateľa. Identifikátor zaručí, že každý obyvateľ sa právoplatne sčíta iba raz. Identifikátory neslúžia na identifikáciu obyvateľa, ale na identifikáciu sčítacích formulárov. Sú vytvorené tri typy identifikátorov pre sčítacie formuláre:

A. Údaje o obyvateľovi – vypĺňa každý člen domácnosti,

B. Údaje o byte – vypĺňa jedna osoba za bytovú domácnosť,

C. Údaje o dome – vypĺňa jedna osoba za celý dom.

Sčítacie tlačivo

Sčítacie tlačivo je štatistický formulár v listinnej podobe alebo elektronickej forme. Sčítacími tlačivami sú formuláre: A. Údaje o obyvateľovi, B. Údaje o byte, C. Údaje o dome.

Každá domácnosť bude požiadaná o vyplnenie tlačív – A. Údaje o obyvateľovi (podľa počtu členov domácnosti) a B. Údaje o byte. V rodinných domoch obyvatelia vyplnia aj formulár C. Údaje o dome. V bytových domoch vyplnia formuláre C. Údaje o dome vlastníci domov, prípadne správcovia domov alebo organizácie spravujúce prevažnú časť domov. Občania sú povinní poskytnúť všetky údaje pravdivo.

Údaje sa budú zisťovať osvedčenou metódou samosčítania, keď obyvatelia sami vypĺňajú sčítacie tlačivá, čo zabezpečí objektivitu zistených údajov, urýchli činnosti s ich zisťovaním a uľahčí prácu sčítacích komisárov.

Bez súhlasu obyvateľov bytu sčítací komisár nemôže vstúpiť do bytu a sčítacie tlačivá mu môžu obyvatelia odovzdať pri dverách bytu.

Sčítanie

Skôr, ako začnete vypĺňať sčítacie tlačivá, prečítajte si vysvetlivky. Mali by vám pomôcť zapísať údaje úplne, správne a pravdivo. Sčítacie tlačivá vypisujte modrým alebo čiernym perom. Sčítacie tlačivá neskladajte, chráňte ich pred poškodením a zničením.

Výsledky zo sčítania

Komplexné informácie zo sčítania budú známe najneskôr v marci 2014. Prvé predbežné výsledky už na jeseň tohto roka. Štandardné informácie budú bezplatné a publikované na web-stránke štatistického úradu.

Zdroj informácií:
Štatistický úrad SR,
http://www.scitanie2011.sk

« « « « « « « « PROJEKTY V REALIZÁCII » » » » » » »

Revitalizácia centra obce Rabča – Námestie Gacel

Revitalizácia centra obce (Námestie – Gacel) má za cieľ vytvoriť pekné námestie. Taktiež doplniť nové funkcie a vytvoriť nové väzby. Vytvorením nových plôch zatraktívniť priestory centra obce a zaplniť ich životom. Vytvoriť pekné a kultúrne priestory pre zhromažďovanie občanov, vytvoriť nové pešie trasy, parkovacie plochy, zastávky autobusovej dopravy a revitalizáciu zelene. Určujúcou prioritou je vytvorenie jedného námestia s veľkorysým pôsobením.

Snahou je, aby sa aktivity obyvateľov a návštevníkov obce v čo najväčšej miere preniesli k ústrednému námestiu. Formované je troma základnými časťami, z ktorých každá má svoj špecifický charakter. Južná časť (za radničnou budovou) je určená k zhromažďovacím aktivitám, k vianočným trhom. Stredná časť je relaxačnou zónou s využitím zelene, vodnej oddychovej plochy. Severnú časť uzatvára komponovaná zeleň, ktorá oddeľuje námestie od pôvodnej zástavby. Navrhované technické riešenie vychádza z projektovej dokumentácie, ktorá navrhuje technické riešenie porovnaním kvality, výstupu a ceny.

Realizácia nových stavieb predstavuje súbor prvkov drobnej architektúry, sadové úpravy, verejnej zelene, verejné osvetlenie, chodníky a spevnené plochy pre peších, cyklistická trasa, parkovisko pri obecnom úrade, zástavky SAD.

Rekonštrukcia a modernizácia: verejné osvetlenie, miestne komunikácie a parkoviská. Prístavby, nadstavby, stavebné úpravy: rampa – bezbariérový vstup pred vstupom do obecného úradu, stanovisko kontajnerov separovaného zberu odpadu.

Projekt bol podaný: 8. 9. 2009 a schválený: 18. 11. 2009. Podpísaná zmluva o nenávratný finančný príspevok s Ministerstvom výstavby a regionálneho rozvoja SR: 27. 4. 2010. Proces verejného obstarávania na výber zhotoviteľa diela: od 4/2010 do 1/2011. Kontrola verejného obstarávania sprostredkovateľským orgánom: od 2/2011 do 3/2011.

Projekt je v súčasnosti schválený, prebehla kontrola verejného obstarávania, ktorá bola úspešná a obec Rabča v najbližších dňoch uzatvorí zmluvu o dielo s firmou ORAVING, s.r.o s výslednou sumou rozpočtu 934 416 eur s DPH.

Začiatok realizácie projektu je apríl 2011. Ukončenie projektu je december 2011.

Výstupy jednotlivých činností projektu zlepšia kvalitu života obyvateľom obce aj regiónu, skvalitnia sa priestory, vybavenosť služieb, posilní sa vybavenosť územia, zvýši sa kvalita a bezpečnosť verejných priestranstiev, zlepší sa stav prvkov hmotnej infraštruktúry.

Mgr. Margita Kvasničáková

Zberný dvor obce Rabča

Projekt rieši dočasné uskladnenie separovaných zložiek komunálneho odpadu produkovaného v obci Rabča. Navrhnutá stavba – dvor, bude slúžiť ako priestor pre uskladnenie vyseparovaných zložiek odpadu, a to pre papier, sklo, kovy a farebné kovy, plasty a elektroodpad, stavebný odpad, ojazdené pneumatiky, staré oleje a batérie.

Od výstavby zberného dvora obec očakáva zlepšenie podmienok separácie a zvýšenie množstva vyseparovaného odpadu, zároveň zníženie množstva komunálneho zmesného odpadu, jeho ceny a zlepšenie kvality životného prostredia v obci.

Projekt je rozdelený na stavebnú časť a technologické vybavenie. Stavebnú časť tvorí výstavba zberného dvora. Technologickým vybavením sa rozumie nákup veľkoobjemových kontajnerov, kontajnerov na uskladnenie nebezpečného odpadu (autobatérie, žiarivky, olej), nákup špeciálnych zariadení a techniky (mulčovač, štiepkovač, paketovací lis, zametacia kefa, snežná fréza, manipulátor delta LM5040. Najväčší objem finančných prostriedkov bude použitý na nákup traktora s traktorovou vlečkou, nákladný voz na zber komunálneho odpadu s vymeniteľnou nadstavbou.

Stavebná časť

V tomto období prebieha proces verejného obstarávania na zhotoviteľa diela, ktoré má byť ukončené 4. 4. 2011. Nasledovať bude odsúhlasenie verejného obstarávania Ministerstvom životného prostredia v Bratislave a následným vyzvaním k podpisu zmluvy so zhotoviteľom. Predpokladaný termín začiatku realizácie stavebnej časti je máj 2011.

Technologická časť

V mesiaci apríl 2011 sa začne verejné obstarávanie na technologickú časť projektu, ktoré bude vykonávať firma Tendrex s.r.o. Po ukončení výberu dodávateľa (celý proces bude trvať 4 mesiace), následného odsúhlasenia verejného obstarávania Ministerstvom životného prostredia a podpisom zmluvy s dodávateľom technologickej časti projektu je predpokladaný termín ukončenia technického vybavenia Zberného dvora november 2011.

Rozpočet projektu je cca 1 200 000 eur.

Projekt je spolufinancovaný:
- 85% Európskou úniou z Európskeho fondu regionálneho rozvoja;
- 10% zo štátneho rozpočtu Slovenskej republiky;
- 5% spoluúčasť obce Rabča.

Projekt nespočíva len na čerpaní prostriedkov. Dôležité pre správny a úspešný chod projektu je aj udržateľnosť projektu minimálne 5 rokov od ukončenia. Musia sa dosiahnuť množstvá vyseparovaného odpadu, ktoré sa ročne predkladajú na Ministerstvo ŽP. Ide o navýšenie separovaného odpadu: plast, papier, sklo, kovy, opotrebované pneumatiky, nebezpečný odpad (opotrebované batérie, žiarivky s obsahom ortuti...) drobný stavebný odpad a pri niektorých komoditách sa musí zvýšiť aj o 100%.

Mgr. Margita Kvasničáková

POSLEDNÝ NÁVRH NOVÉHO ÚZEMNÉHO PLÁNU NA PRIPOMIENKOVANIE

Farebná verzia je uverejnená na www.rabca.sk v časti územný plán. Pracovný návrh územného plánu na písomné pripomienky – budúci stavebníci, ak chýba Váš pozemok, píšte » » » » Pripomienky zašlite na obecný úrad písomne v termíne do 25. apríla 2011 « « « « « « « « «

Pracovný návrh sa snaží vyriešiť väčšinu pripomienok tak, aby cesty nešli krížom cez vysporiadané stavebné pozemky. Nový územný plán rieši návrh nových stavebných pozemkov na 10 rokov a vo výhľade na ďalších 15 rokov.

Je potrebné si uvedomiť, že nie je možné vyriešiť všetky pripomienky. Medzi nami žijú aj takí občania, ktorí nechcú nijaké cesty, ktorí nedovolia na svojom pozemku zakopať kábel elektrického vedenia. Keby sme boli takí všetci, nemali by sme vodu ani elektrinu a museli by sme sa odsťahovať. Stavebný zákon umožňuje chrániť verejný záujem a umožňuje po schválení obecným zastupiteľstvom zahrnúť do územného plánu takéto cesty... ako verejné stavby a tie sa môžu aj vyvlastniť. Nie je predsa možné, aby verejnému záujmu bránil občan, s ktorým nie je možná primeraná dohoda.

Odporúčané šírky pre obojstrannú miestnu komunikáciu

Z nákresu vľavo vidieť, že pre šírku miestnej komunikácie 6 m nie je možné celkom dodržať normu (STN 73 6110 pre projektovanie miestnych komunikácií) a potrubia pre kanalizáciu, vodu, elektriku, plyn sa musia zakopať do cesty.

Z užších miestnych komunikácií norma pripúšťa 4,25 širokú cestu ako obojsmernú s jedným jazdným pruhom šírky 2,75 m, ale len do vzdialenosti 100 ukončenú obratiskom, alebo potom musí byť rozšírená podľa normy a zasa môže pokračovať do maximálnej dĺžky 100 m.

Obec bude musieť zvažovať, či sa bude starať aj o nedostatočne široké cesty, pretože na nich nevie zabezpečiť cestnú bezpečnosť. Ak dôjde ku škode vplyvom takejto nevyhovujúcej miestnej komunikácie, poisťovne budú vymáhať škodu od obce, ak budú jej vlastníctvom.

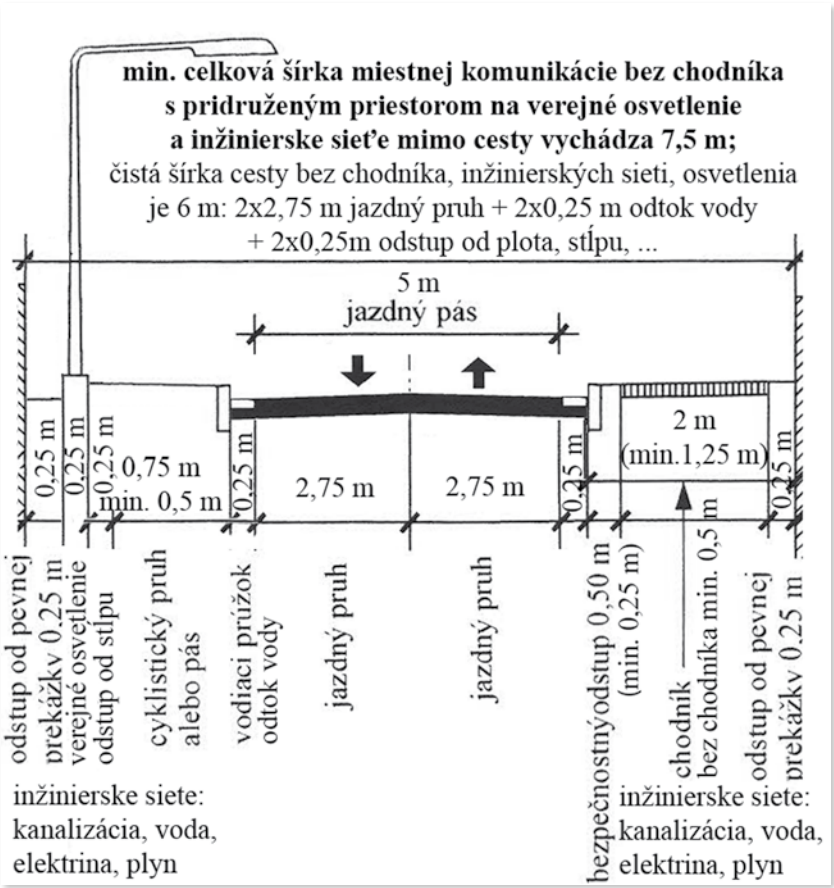

Aké sú predpísané odstupy pri realizácii prípojok?

Podľa STN 73 6005 je možné viesť vodovodné potrubie, kanalizačné potrubie a elektrické káble v jednej ryhe s minimálnymi odstupnými vzdialenosťami povrchov rúr: – pri súbehu potrubí: • vodovod – kanalizácia 0,6 m; • vodovod – elektrika 0,4 m; • kanalizácia – elektrika 0,5 m; – pri križovaní potrubí: vodovod – kanalizácia 0,1 m; • vodovod – elektrika 0,4 m; • kanalizácia – elektrika 0,3 m.

V praxi kvôli ušetreniu nákladov sa prípojky bežne robia tak, že urobí vyspádovaný vykop šírky 60 cm: Na spodku je štrkopiesok, v ktorom je uložená kanalizácia. Tá je prisypaná vrstvou štrkopiesku, položí sa výstražná páska a dorovná sa na hĺbku 1 m. Uloží sa na jednej strane vodovodné potrubie a na druhú stranu plyn. Prisype sa hlinou. Na jednej strane sa zakryje modrou páskou vodovodné potrubie a na druhej žltou páskou plyn. Prisype sa hlinou a v strede sa na ňu položí kábel elektrického vedenia. Následne sa prisypané a položí nad elektrické vedenie červená páska.

V. Briš

VYSVETLIVKY
Návrh – plôch pre výstavbu rodinných domov do 10 rokov
Výhľad – plôch pre výstavbu rodinných domov od 10 do 15 rokov
Preluky – nezastavané plochy pri ceste v dnešnom zastavanom území
Zastavané plochy
Občianská vybavenosť (obchody, služby, ...)
Plochy pre šport, oddych
Výrobné plochy
Plochy pre cestovný ruch – chatové oblasti (domy na rekreačné občasné bývanie)
Návrh miestnej komunikácie do 10 rokov MOK C2 o šírke 7 m
Výhľad – plôch pre výstavbu ciest od 10 do 15 rokov
Návrh miestnej komunikácie do 10 rokov o šírke 6 m
Hranica schváleného intravilánu – zastavaného územia od roku 1989
Ochranné pásmo vysokého napätia
Dolná časť Rabče
Za vodou
„Ortofotomapa @ Geodis Slovakia, s.r.o., www.geodis.sk"

VYSVETLIVKY
Návrh – plôch pre výstavbu rodinných domov do 10 rokov
Výhľad – plôch pre výstavbu rodinných domov od 10 do 15 rokov
Preluky – nezastavané plochy pri ceste v dnešnom zastavanom území
Zastavané plochy
Občianska vybavenosť (obchody, služby, ...)
Plochy pre šport, oddych
Výrobné plochy
Plochy pre cestovný ruch – chatové oblasti (domy na rekreačné občasné bývanie)
Návrh miestnej komunikácie do 10 rokov MOK C2 o šírke 7 m
Výhľad – plôch pre výstavbu ciest od 10 do 15 rokov
Návrh miestnej komunikácie do 10 rokov o šírke 6 m
Hranica schváleného intravilánu – zastavaného územia od roku 1989
Ochranné pásmo vysokého napätia
Stred obce Rabča
Gaceľ
Magura
„Ortofotomapa @ Geodis Slovakia, s.r.o., www.geodis.sk"

PRACOVNÝ NÁVRH ÚZEMNÉHO PLÁNU NA POSLEDNÉ PRIPOMIENKY
Farebná verzia je uverejnená na www.rabca.sk v časti územný plán
Pripomienky zašlite na obecný úrad písomne v termíne do 25. apríla 2011
Horná časť Rabče
VYSVETLIVKY
Návrh – plôch pre výstavbu rodinných domov do 10 rokov
Výhľad – plôch pre výstavbu rodinných domov od 10 do 15 rokov
Preluky – nezastavané plochy pri ceste v dnešnom zastavanom území
Zastavané plochy
Občianska vybavenosť (obchody, služby, ...)
Plochy pre šport, oddych
Výrobné plochy
Plochy pre cestovný ruch – chatové oblasti (domy na rekreačné občasné bývanie)
Návrh miestnej komunikácie do 10 rokov MOK C2 o šírke 7 m
Výhľad – plôch pre výstavbu ciest od 10 do 15 rokov
Návrh miestnej komunikácie do 10 rokov o šírke 6 m
Hranica schváleného intravilánu – zastavaného územia od roku 1989
Ochranné pásmo vysokého napätia
„Ortofotomapa @ Geodis Slovakia, s.r.o., www.geodis.sk"

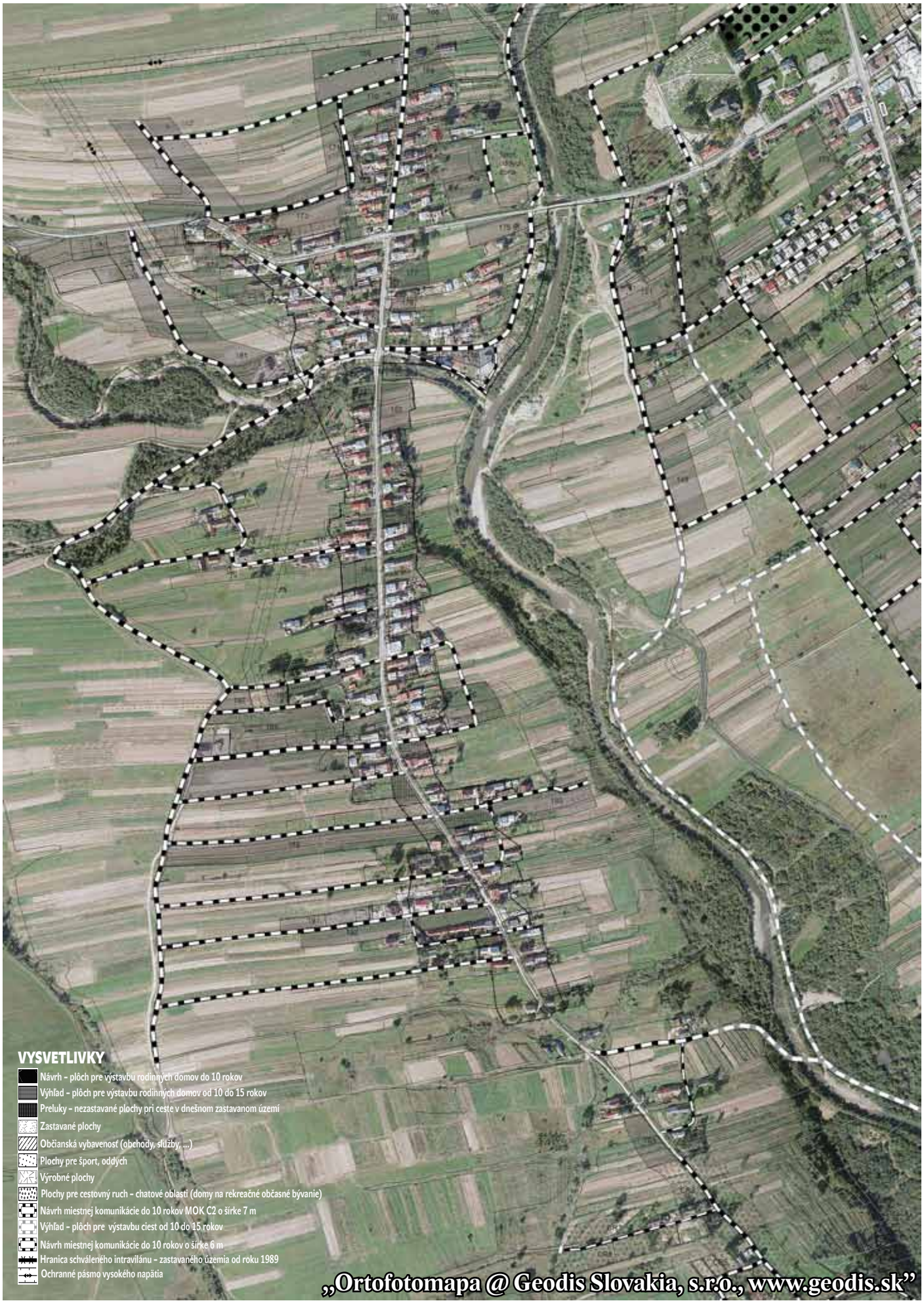
VYSVETLIVKY
Návrh – plôch pre výstavbu rodinných domov do 10 rokov
Výhľad – plôch pre výstavbu rodinných domov od 10 do 15 rokov
Preluky – nezastavané plochy pri ceste v dnešnom zastavanom území
Zastavané plochy
Občianská vybavenosť (obchody, služby, ...)
Plochy pre šport, oddých
Výrobné plochy
Plochy pre cestovný ruch – chatové oblasti (domy na rekreačné občasné bývanie)
Návrh miestnej komunikácie do 10 rokov MOK C2 o šírke 7 m
Výhľad – plôch pre výstavbu ciest od 10 do 15 rokov
Návrh miestnej komunikácie do 10 rokov o šírke 6 m
Hranica schváleného intravilánu – zastavaného územia od roku 1989
Ochranné pásmo vysokého napätia
„Ortofotomapa @ Geodis Slovakia, s.r.o., www.geodis.sk"

JEDNODUCHÉ POZEMKOVÉ ÚPRAVY UMOŽNIA DEĽBU POZEMKOV AJ KEĎ NIEKTORÍ NESÚHLASIA

Obecné zastupiteľstvo obce Rabča na základe návrhu starostu obce Rabča Dušana Raticu Uznesením č. 10/2008 bod B) ods. 5 písm. a) schválilo poľsko-slovenský investičný projekt „Výstavba kanalizácie a vodovodu v obciach Świnna a Rabča s cieľom zlepšenia prostredia v oblasti poľsko-slovenského pohraničia“, ktorý je spolufinancovaný Európskou úniou vo výške 85 % z Európskeho fondu regionálneho rozvoja a vo výške 10 % zo štátneho rozpočtu Slovenskej republiky. Celkové náklady projektu sú za obec Rabča 1 017 420,00 EUR (30 650 794,92 Sk). Projekt predstavuje v lokalite Adamovka III vybudovanie 1385 m vodovodnej siete, 1542 m splaškovej kanalizácie a 1428 m dažďovej kanalizácie. Schválením tohto projektu sa obec zaviazala, že zabezpečí zmluvne 47 prípojok na vodovod a kanalizáciu od nových rodinných domov. Pre cca 20 hektárovú lokalitu Adamovka III s málo úrodnou pôdou blízko centra obce Gaceľ by postupne mohlo pribudnúť k dnešným desiatim domom ďalších minimálne 150 nových rodinných domov. Problémom najmä hornej časti lokality Adamovka III je veľký počet spoluvlastníkov. V celej lokalite je až 182 spoluvlastníkov.

Každý, kto už vybavoval stavebný pozemok, mi potvrdí, že je veľmi ťažké dospieť k dohode už s niekoľkými spoluvlastníkmi. Dohodu sťažuje vždy aj to, že iný je skutočný užívateľ pozemku a iní sú zapísaní spoluvlastníci v katastri nehnuteľnosti – čo je platný právny stav. Tento rozpor spôsobilo dedenie na všetkých a naši predkovia, ktorí si pozemky zamieňali, kupovali a predávali – ale len ústne, bez písomného zdokladovania a prepisu.

A tak, keď sa začne vybavovať pozemok do celku, zisťuje sa, že skutoční užívatelia pozemku sú len spoluvlastníci podielu pozemku alebo aj vôbec nie sú spoluvlastníci a sú tam neznámi buď rodinní predkovia alebo cudzí spoluvlastníci, od ktorých predkovia pozemok získali.

To je hlavný problém, preto ľudia sa držia pozemku, ktorý majú v držbe, pretože je to ich pozemok, ktorí získali od ich rodičov.

Pozemok si nerušene užívali do doby, kým sa nezačali vybavovať nové stavebné pozemky. Tu sa všetko rozvadilo, rozsypalo. Zrazu nepretržitá držba neplatí. Iní ľudia, ktorí ani nevedeli, že tam majú zapísanú spoluúčasť, vyháňajú užívateľa, pýtajú si platiť často nehorázne peniaze (v lokalite Adamovka sa už našli takí, čo predávali za 1 000 Sk/m^2 a pri tom možnosť sa tu zamestnať je takmer nulová).

Mnohí, čo nelenili a čo mali peniaze na prevody, si pozemky okolo rodinných domov a niektorí aj nové stavebné pozemky vysporiadali osvedčením do celku a teraz buď nechcú novým stavebníkom podpísať ich podiel alebo chcú, aby im zaplatili často vysokú cenu – nepripúšťajú, že tí čo ich dnes pýtajú, mali tiež podiel v ich pozemkoch, čo si vysporiadali osvedčením. Domnievam sa, že aj nechuť ísť do komásacie vyplýva z týchto uvedených problémov, navyše užívatelia stále veria, že keď sa držia svojho pozemku, tak si ho skôr vybavia, ako keby mali pridelený nový.

Napriek týmto problémom musím pochváliť našich mnohých ľudí, že sa dokážu dohodnúť pretože, aj keď to trvá niekoľko rokov. Už v rôznych častiach dediny sa ľudia dohodli a za pomoci geodeta si rozmerali za vlastné peniaze a vzájomne si podpísali desiatky nových stavebných pozemkov aj s prístupovými cestami. Tam sa bude stavať, tam je zabezpečená ďalšia výstavba. V tých častiach, kde sa ľudia nevedia dohodnúť, tam sa stavať nebude. Novela stavebného zákona znemožní rozmáhajúce sa čierne stavby.

Ukazuje sa, že tunajší ľudia neznášajú, ak sa im do toho pletie „vrchnosť“ a to aj vtedy, keď im samospráva obce chce nezištne pomôcť. Vyplýva to z toho, že ich vnútorné vyššie uvedené problémy nikdy nemôže vyriešiť žiaden úrad ani starosta, ale len oni sami.

Tak tomu bolo aj v lokalite Adamovka, keď starosta a poslanci obce chceli prostredníctvom obecného úradu a geodetov vyriešiť naraz celých 20 hektárov lokality Adamovka III. Po viac ako dvojročných stretnutiach, osobných jednaniach v októbri na základe objednávky starostu obce geodeti pod vedením p. Jozefa Kupčuláka v spolupráci s obecným úradom v Rabči vytýčili cez 200 pozemkov tak, že sa všetci rovnako poskladali percentuálne na vznik novej siete ciest, ktoré umožňujú prístup k všetkým novým pozemkom a zo zostávajúcej časti im vytýčili jeden alebo viacero nových stavebných pozemkov. Stačilo, aby všetci podpísali zmluvu o reálnom rozdelení pozemkov a mohli mať pripravené nové stavebné pozemky na ďalších 50 rokov. Tým, že to bolo založené na dobrovoľnej dohode všetkých sa deľba skončila neúspešne, pretože menšina nesúhlasila a ďalšie jednania dohovárania nepomohli.

Naše doterajšie skúsenosti ukazujú, že kde je viac ako 50 spoluvlastníkov, tam v dnešných časoch nedôjde k dohode, vždy niekto zmarí dohodu. Hľadali sme riešenie, kde by pri rešpektovaní práv všetkých občanov došlo napriek nesúhlasu niekoľkých vlastníkov k dohode. Predsa nie je možné, aby niekoľko vlastníkov bránilo dohode – záujmu väčšiny. To by sa postupne život v obci vyľudnil.

Riešenie našli už iní a vyplýva zo zák. č. 330/1991 Zb. o pozemkových úpravách, usporiadaní pozemkového vlastníctva. Riešenie sa volá JEDNODUCHÉ POZEMKOVÉ ÚPRAVY. Konkrétnym príkladom jednoduchých pozemkových úprav je vysporiadanie 56 hektárov v obci Zuberec, alebo v iných obciach na Slovensku.

JEDNODUCHÉ POZEMKOVÉ ÚPRAVY sú vhodné tam, kde je veľký počet spoluvlastníkov, ktorí vlastnia viac ako 2/3-výmery, ktorí sa chcú dohodnúť, lež kvôli niekoľkým spoluvlastníkom dohoda možná nie je. Ak táto väčšina vlastníkov sa dohodne a písomne zdokumentuje cestou obce, že chce, aby sa cez jednoduché pozemkové úpravy vyriešilo žiadané územie popísané obvodom, môže pozemkový úrad vydať Rozhodnutie o začatí jednoduchých pozemkových úprav, pričom náklady hradí žiadateľ. Obecné zastupiteľstvo v Rabči zaujalo k jednoduchým pozemkovým úpravám na poslednom februárovom zasadnutí postoj, že bude podporovať vysporiadanie formou jednoduchých pozemkových úprav, ak písomne obec požiada 2/3-spoluvlastníkov daného územia Anketovými lístkami s tým, že obec uhradí pomernú časť výdavkov na cesty, ktoré prejdú do vlastníctva obce a výdavky na jednotlivé pozemky si uhradia vlastníci nových pozemkov.

Obecný úrad od začiatku marca zasiela pripravené anketové lístky spoluvlastníkom lokality Adamovky III. Podpis musí byť overený. Len ak bude 2/3-vlastníkov ZA, obec postúpi žiadosť na vydanie Rozhodnutia o začatí jednoduchých pozemkových úprav v lokalite Adamovka. Ak pozemkový úrad povolí vykonanie jednoduchých pozemkových úprav podľa zák. č. 330/1991 Zb. § 7 ods. 1 písm. b z iných dôvodov, ako je hospodárenie na pôde, prebehne celé doterajšie konanie ešte raz s tým, že celý projekt novej deľby pozemkov sa bude schvaľovať 2/3-väčšinou a následne sa na základe Rozhodnutia pozemkového úradu zapíše do katastra nehnuteľnosti. Na spoločné veci bude možné vyčleniť najviac 10 % z pozemkov spoluvlastníkov.

Ak sa do 25. apríla 2011 nezíska potrebný počet podpísaných anketových lístkov, obec prestane vyvíjať aktivity na vysporiadanie lokality Adamovka III. Riešenie zostane tak ako v iných častiach obce na vzájomnej dohode dnešných užívateľov a spoluvlastníkov. Sú to ich súkromné pozemky.

Presný postup, ako prebiehajú jednoduché pozemkové úpravy je popísaný v už spomínanom zákone č. 330/1991 Zb. o pozemkových úpravách, usporiadaní pozemkového vlastníctva... Je možné si ho naštudovať na internete napr. na http://jaspi.justice.gov.sk/jaspiw1/htm_zak/jaspiw_mini_zak_zobraz_clanok1.asp?kotva=-k1&skupina=1.

Ing. Vladimír Briš,
prednosta OcÚ v Rabči

Informácia pre verejnosť o nepriaznivej situácii s besnotou v Poľskej republike

V Poľskej republike, v bezprostrednej blízkosti hraníc so Slovenskou republikou, na území Malopoľského vojvodstva, bol zaznamenaný od septembra 2010 zvýšený výskyt prípadov besnoty u divo žijúcich aj domácich zvierat (líška, kuna, jazvec, pes, mačka, kôň, hovädzí dobytok, ovca). V septembri 2010 bolo diagnostikovaných 23 nových prípadov, v októbri 2010 29 nových prípadov, v novembri 2010 41 nových prípadov, v decembri 2010 20 nových prípadov. Prípad besnoty u líšky v obci Muszyna sa nachádza cca 3 km od hranice s okresom Stará Ľubovňa a cca 7 km s okresom Bardejov. Ďalšie prípady sa vyskytli cca 16 km od hranice s okresom Kežmarok a cca 30 km od hranice s okresom Tvrdošín. Riziko prenosu nákazy na slovenské územie je pomerne vysoké a preto je potrebné zabezpečiť opatrenia pre zníženie rizika prenosu a rozšírenia besnoty na územie Slovenskej republiky.

Slovenská republika bola v júni 2009 na zasadaní SCOFCAH v Bruseli deklarovaná za krajinu bez výskytu besnoty, nakoľko splnila a dodržiava požiadavky vo všetkých piatich bodoch na vyhlásenie za krajinu podľa článku 8.10.2 Kódexu zdravia suchozemských zvierat.

Besnota je vírusová choroba všetkých teplokrvných živočíchov. Besnota je zoonóza (choroba prenosná na človeka). Choroba postihuje predovšetkým centrálny nervový systém. Besnota sa pri typickom priebehu choroby manifestuje poruchami vedomia, zvýšenou dráždivosťou, hydrofóbiou (strach z vody), čiastočným a v neskoršom štádiu celkovým ochrnutím. Po objavení sa klinických príznakov je vždy smrťou končiaca choroba.

V prípade, že sa nájde uhynuté zviera (líška) v prihraničnom pásme 15 km na území RVPS D.ý Kubín – teda územie okresov Tvrdošín a Námestovo, je potrebné zaslať podozrivé uhynuté zvieratá na vyšetrenie. V takomto prípade sa vyžaduje okamžite informovať o ich výskyte Regionálnu veterinárnu a potravinovú správu D. Kubín **(tel. 043 5820930).** Pozor na možnosť nákazy človeka a nemanipulovať s uhynutým zvieraťom bez ochranných pomôcok.

Povinné očkovanie mäsožravých zvierat a postup poranení človeka zvieraťom.

V zmysle zákona č. 39/2007 Z. z. o veterinárnej starostlivosti § 17 ods. 5) *„Vlastník alebo držiteľ zvieraťa je povinný na vlastné náklady pri vnímavých mäsožravých zvieratách starších ako tri mesiace zabezpečiť vakcináciu a každoročnú revakcináciu proti besnote a zabezpečiť bez meškania veterinárne vyšetrenie zvieraťa, ktoré poranilo človeka, ako aj zabezpečiť vyšetrovanie a vakcináciu zvieraťa podľa jeho fyziologických a biologických potrieb“.*

V zmysle § 4 ods. 4 zákona č. 282/2002 Z. z., ktorým sa upravujú niektoré podmienky držania psov je držiteľ psa alebo osoba, ktorá psa vedie, povinná povedať svoje meno, priezvisko a adresu trvalého pobytu a meno, priezvisko a adresu trvalého pobytu vlastníka psa osobe, ktorú pes pohrýzol. Súčasne je povinný skutočnosť, že pes pohrýzol človeka bez toho, aby bol sám napadnutý alebo vyprovokovaný, ak sa nepoužil v nutnej obrane alebo v krajnej núdzi, oznámiť obci, kde je pes evidovaný.

Dôvodom vyšetrenia zvieraťa, ktoré poranilo človeka, je možnosť prenosu besnoty. Besnota je nebezpečná choroba, prenosná na všetky teplokrvné stavovce vrátane človeka. Po prepuknutí príznakov má vždy smrteľný priebeh a je neliečiteľná. Pri poranení človeka zvieraťom môžu nastať tieto situácie:

1. vlastník alebo držiteľ a zviera sú známe:

a) zviera je vakcinované – vlastník alebo držiteľ zabezpečí na vlastné náklady veterinárne vyšetrenie zvieraťa na 1., 5. a 14. deň od poranenia, počas tejto doby akúkoľvek zmenu zdravotného stavu zvieraťa je jeho držiteľ povinný okamžite hlásiť vyšetrujúcemu súkromnému veterinárnemu lekárovi;

b) zviera je nevakcinované – vlastník alebo držiteľ zabezpečí na vlastné náklady veterinárne vyšetrenie zvieraťa na 1., 5. a 14. deň od poranenia počas tejto doby akúkoľvek zmenu zdravotného stavu zvieraťa je jeho držiteľ povinný okamžite hlásiť vyšetrujúcemu súkromnému veterinárnemu lekárovi, v prípade negatívneho klinického nálezu, zviera sa zavakcinuje na náklady vlastníka alebo držiteľa.

2. Vlastník alebo držiteľ nie je známy, zviera je známe – odchytené zviera sa izoluje, zabezpečí sa veterinárne vyšetrenie zvieraťa na 1., 5. a 14. deň od poranenia, v prípade akýchkoľvek podozrivých klinických príznakov a zmenách správania sa zviera usmrtí a bezodkladne zašle na laboratórne vyšetrenie. V prípade, že sa nezistí vlastník alebo držiteľ zvieraťa, vyšetrenia sú hradené zo štátneho rozpočtu.

Vyšetrujúci veterinárny lekár podľa bodu 9, odsek 1, písm. c) Národného programu eradikácie besnoty v Slovenskej republike vystaví veterinárne osvedčenie o vyšetrení zdravotného stavu zvieraťa, ktoré poranilo človeka alebo zviera.

VETERINÁRNE OSVEDČENIE O VYŠETRENÍ ZDRAVOTNÉHO STAVU ZVIERAŤA, KTORÉ PORANILO ČLOVEKA IHNEĎ ODOVZDAŤ OŠETRUJÚCEMU LEKÁROVI PORANENEJ OSOBY!

V indikovanom prípade (klinické príznaky zhodné s príznakmi besnoty alebo usmrtené zviera) veterinárny lekár zašle vzorku celého malého zvieraťa, hlavu mäsožravca alebo malého prežúvavca na laboratórne vyšetrenie IFT. Biologický test (MIT) je indikovaný vždy pri vyšetrení vzorky zo zvieraťa, ktoré exponovalo človeka, ak výsledok IFT nie je pozitívny!

3. Vlastník alebo držiteľ a zviera sú neznáme a teda zviera nie je možné vyšetriť.

Informácia – Dovoz zvierat

Je potrebné zvýšiť opatrnosť pri dovoze zvierat z Poľskej republiky. Slovenská republika uplatňuje podmienky pre dovoz psov a mačiek v súlade s Nariadením (ES) č. 98/2003. V neobchodnom aj obchodnom styku sú dovážané zvieratá sprevádzané zodpovedajúcim certifikátom.

Dovoz psov, mačiek a fretiek z územia členských štátov EÚ na územie SR v neobchodnom styku je možný za nasledovných podmienok: musia byť nezameniteľne označené tetovaním, alebo mikročipom, musia byť sprevádzané pasom vydaným povereným veterinárnym lekárom, musia mať platnú vakcináciu, alebo revakcináciu proti besnote a musia byť ošetrené proti vonkajším a vnútorným parazitom.

Návrat zvierat na Slovensko po vycestovaní z tretích krajín je možný za podmienok, ako je napísané vyššie, avšak vyžaduje sa odber krvi na dôkaz antirabických protilátok povereným veterinárnym lekárom najskôr 30 dní po dátume očkovania proti besnote, neskôr počas platnosti očkovania proti besnote. Po preukázaní výsledku sérologického testu zapísaného v pase je možné vstúpiť na územie Slovenska bez ďalších lehôt.

Dovážané psy, mačky a fretky z členských krajín EÚ na územie Slovenska v obchodnom styku musia spĺňať požiadavky ako v neobchodnom styku a musia byť sprevádzané zdravotným certifikátom, ktorý je v súlade so vzorom podľa Prílohy E k Smernici 92/65/ES.

Dovážané psy, mačky a fretky na územie Slovenska z tretej krajiny, ktorá je na zozname v časti B alebo C prílohy č. 2 k Nariadeniu č. 998/2003/ES musia byť nezameniteľne označené tetovaním, alebo mikročipom, musia byť sprevádzané pasom vydaným povereným veterinárnym lekárom, musia mať platnú vakcináciu, alebo revakcináciu proti besnote, musia byť ošetrené proti vonkajším a vnútorným parazitom a bol vykonaný odber krvi povereným veterinárnym lekárom na dôkaz antirabických protilátok najskôr 30 dní po dátume očkovania proti besnote, neskôr počas platnosti očkovania proti besnote. Po preukázaní výsledku sérologického testu je možné vstúpiť na územie Slovenska po uplynutí lehoty najmenej troch kalendárnych mesiacov od dátumu odberu krvi na vyšetrenie.

15. 2. 2011,
MVDr. Peter Čulen,
riaditeľ RVPS D. Kubín,
RVPS D. Kubín 5820930:

DAROVANIE 2% Z DANÍ PRE DOM CHARITAS

Sv. Hildegardy z Bingenu v Rabči

do výšky 2 % zaplatenej dane z príjmov fyzickej osoby podľa zákona č. 595/2003 Z. z. o dani z príjmov

Údaje o prijímateľovi
IČO/SID **1 5 3 5 5 1 4 221**
Právna forma
Účelové zariadenie Cirkvi
Obchodné meno (názov)
Spišská katolícka charita
Sídlo, obec,PSČ, ulica, číslo
Spišská Nová Ves, 052 01 Jesenského 5

HISTÓRIA A ĽUDOVÉ TRADÍCIE VEĽKEJ NOCI

Veľká noc je najstarším a najvýznamnejším sviatkom kresťanského cirkevného roku. Nadväzuje na židovské veľkonočné sviatky – paschu, ktoré sa slávia na pamiatku oslobodenia izraelského národa z egyptského otroctva.

Vysvetlenie pôvodu názvu „veľká“ treba teda hľadať v časoch Egypta. Faraón nebol ochotný prepustiť svojich izraelských otrokov, a preto Boh trestal krajinu desiatimi ranami. Až po poslednej z nich, keď zomreli všetky prvorodené egyptské deti, faraón prepustil zotročený ľud. Židov, ktorí pomazali veraje svojich dverí krvou baránka, sa táto pohroma netýkala a anjel smrti ich obišiel. Baránok je preto symbolom Ježiša Krista, ktorého krv nás všetkých zachránila od večného zatratenia.

Udalosti spojené s jeho ukrižovaním a vzkriesením sa odohrali práve počas pésachu, a preto sa židovská a kresťanská Veľká noc kryje aj časovo. Nie však úplne, v prvokresťanských spoločenstvách existovali nezhody o dátume slávenia. Zo spisov cirkevného otca sv. Ambróza sa dozvedáme, že Cirkev sa na tom nedokázala dohodnúť. Spor ukončil prvý Nicejský snem v roku 325, ktorý nariadil, že Veľká noc sa má sláviť v nedeľu po prvom jarnom splne mesiaca, čo môže pripadnúť na jednu z nedieľ od 22. marca do 25. apríla. Podľa týchto pravidiel sa určuje termín Veľkej noci dodnes. Termín sviatkov je teda pohyblivý a závislý od lunárneho cyklu.

Sláveniu Veľkej noci predchádzajú fašiangy, „ostatki alebo ňeopust“ je názov pre čas od troch kráľov do Popolcovej stredy, a zároveň pre posledné tri dni pred Popolcovou stredou. V medzivojnovom období sa celý fašiangový čas volal „ňeopust“, zatiaľ čo posledné tri dni boli „ostatki“. Obyčajná skladba Fašiangov na Orave nie je taká pestrá, ako v iných oblastiach Slovenska. Tvoria ju niektoré formy hostiny a zábavy. Obdobie fašiangov nie je presne dátumovo vymedzené a po obsahovej stránke tvorí prechod medzi dvoma ročnými obdobiami. Je určené lunárnym kalendárom, ako aj obdobie veľkého pôstu, ktorý po nich bezprostredne nasleduje. Začína sa Popolcovou stredou, kedy sa robia vonkajšie úpravy potrebné pre zdarné zvládnutie pôstneho obdobia. V minulosti sa v tento deň vyvárali hrnce, aby sa zbavili všetkej mastnoty. Ľudia išli do kostola, aby týmto úkonom začali pokánie.

K osobnému zlepšeniu malo prispieť aj to, že muži a ženy v tomto čase nepili, nefajčili, že rešpektovali zákaz jesť mäsité jedlá. Ten to zákaz považovali za taký prísny, že ani nevarili na masti, ale na ľanovom oleji. Z hľadiska obyčajovej kultúry bol najdôležitejší posledný týždeň v pôste, ktorý začínal Kvetnou nedeľou. Súčasťou liturgických úkonov v túto nedeľu bolo aj svätenie bahniatok, ktoré sa potom používali predovšetkým ako ochrana pred bleskom. V čase búrky ich ľudia pálili v peci veriac, že blesk neudrie do ich domu.

Dni od Zeleného štvrtka do Bielej soboty majú prevažne náboženský charakter. Vo veľkopiatočnom umývaní sa využívala očistná funkcia vody. Umývať sa muselo ísť pred východom Slnka. Gazdovia brali na tento účel zo sebou aj kone, aby aj tie očistili od chorôb a zabezpečili im zdravie. Na druhý deň ráno, na Bielu sobotu, ľudia chodili svätiť do kostola veľkonočné jedlá: šunku a vajcia. Poobede sa zúčastňovali na bohoslužbách, veľkonočnej liturgii, ktorej súčasťou bolo „pálenie Judáša“, využívaného aj v ľudovej viere. V tomto ohni sa nepálili len bahniatka, ale aj staré oleje, knihy a nepotrebné veci, ktoré sa vo farnosti nazbierali, a ktoré sa v súlade s katolíckou vierou nemohli ináč zlikvidovať. Uhlíky z tohto ohňa si potom brali ľudia domov.

Veľkonočná nedeľa mala rovnaký charakter, čo sa týka spôsobu slávenia, ako Božie narodenie. Bol to sviatok rodiny, platil preň aj zákaz návštev. Výnimkou bola večerná zábava, ktorá sa chápala už ako súčasť obyčajov veľkonočného pondelka, zvaného „šmiguř“. Mládenci rovno zo zábavy, okolo polnoci, začali s oblievaním dievčat. Oblievačka trvala až do prvej svätej omše, po ktorej sa už kúpať nesmelo. Ráno sa k mládencom pridali aj chlapci, ktorí dostávali za obliatie od dievčat varené vajíčka, väčšinou farbené v cibuľových šupkách, a skromnejšie pohostenie. V súčasnosti je veľkonočný pondelok veľmi „obľúbeným“ sviatkom. Okrem rozšírenej oblievačky sa postupne udomácnila aj šibačka. Zmeny v prežívaní obyčajov nastali aj v pohostení a v odmeňovaní oblievačov. Dnes už chlapci dostávajú peniaze častejšie ako vajíčka. Rovnako mládenci sú v každom dome bohato pohostení jedlom aj alkoholom, čoho dôsledkom je rýchla fyzická indispozícia, a zužovanie okruhu navštívených dievčat.

Obhliadnuc od ľudových tradícií a zvykov je Veľká noc najvýznamnejším kresťanským sviatkom, ktorým si pripomíname umučenie, smrť a zmŕtvychvstanie Ježiša Krista. **–lk**

Deň „D"

Blíži sa večer. Moja nervozita stúpa s takou istotou, ako morský príliv. Nedokážem obsedieť. Stále uvažujem, či som na nič nezabudla. Skontrolovala som dvere, okná, každý zámok, každú kľučku… Čo ešte?

Jedno viem. Na manžela sa v tomto nemôžem spoľahnúť. Ani na syna. V poslednom čase sa u nás v obci rozmohli krádeže rodinných domov, takže aj policajti častejšie hliadkujú. Ale aj oni sú chlapi… nemôžem ich popýtať o pomoc.

Viem, že v noci nezažmúrim oči. Moje myšlienky budú zbesilo pobehovať, nedovolia mi zaspať. Možno až nad ránom. A potom už môže byť neskoro. Potom už nestihnem ani poriadne otvoriť oči a na mňa sa spustí poriadna spŕška vody.

Áno.

Pochopili ste!!!

Prichádza „nočná mora“ pre všetky ženy – Veľkonočný pondelok. Deň, kedy vieme, že nemáme kam uniknúť, kam sa schovať. Nemáme žiadnu šancu na útek.

A vtedy to prišlo.

Už viem, že zaspím s úsmevom na perách s vedomím, že zajtrajší deň prežijem, aj keď zmoknutá.

My, tá nežnejšia časť ľudstva, doprajme našim drahým polovičkám jeden deň nadvládu nad nami. Veď je to na jeden deň v roku.

My predsa máme k dispozícii zostávajúcich 364 dní!!!

(k-b)

Tradícia pochovania basy

Utorok 8. 3. 2011 od večera do polnoci. *Miestne kultúrne stredisko v Rabči pod vedením Jána Adamčíka a členov dychovky Rabčanka zorganizovali tradičný zvyk Pochovania basy.*

Večer sa už tradične pozývajú Rabčania na fašiangovú zábavu. Pozývanie zabezpečujú členovia dychovky Rabčanka. Dovezú sa na aute do barov a rôznych kútov obce, kde zahrajú, zaspievajú a idú ďalej. V domoch ich potúžia na zohriatie aj ponúknu fašiangovou „fankou”. Pochovanie basy si tento rok najviac užili návštevníci baru „U bociana”. Tam spieval každý, čo mu hrdlo stačilo.

Zvyk pochovania basy nie je pôvodný. Pôvodná je fašiangová zábava. Pri vzniku dychovky sa fašiangová zábava rozšírila o tzv. „Pochovanie basy”. Tesne pred polnocou sa pri hudobnom nástroji – base umiestnenej na márach a zapálených sviečkach okolo nej, v kruhu zabávajúcich, začal ceremonista celý v čiernom oblečený spievať na veselú nôtu zrýmované veselé čriepky zo života obce. Po speve basu pomocníci zakryli čiernou plachtou. Vtedy sa na basu hodili s plačom mládenci, strhávali plachtu a nechceli, aby basu pochovali. No aj napriek tomu basu zakryli a na márach v sprievode hrajúcej dychovky odniesli, za plaču mládencov a kvílenia diev presne o polnoci pochovali (na policu v sklade dychovky). Organizátor Ján Adamčík uvažuje, či tento zvyk na rok nepresunie na sobotu s tým, že by sa cez deň zorganizovali zabíjačkové hody. **V. Briš**

Svetový deň vody je každý rok 22. marca

23. 2. 2004 Obecný vodovod je v prevádzke od 31. 12. 1986. Pitná voda je z prameňa Palkoč z Babej hory. e-foto v. briš

Bol vyhlásený v roku 1992 na Valnom zhromaždení OSN v Riu de Janeiro (Brazília). Všetky členské krajiny OSN boli vyzvané, aby sa v tento deň venovali aktivitám, ktoré majú smerovať k podpore informovanosti verejnosti o význame vody nielen pre ľudské bytosti a ekosystémy, ale rovnako aj pre sociálnu a ekonomickú vyspelosť krajiny. Tento deň si pripomeňme, ako je voda pre nás dôležitá, že prírodu máme chrániť a uchovávať aj pre ďalšie generácie.

Čistá voda už aj u nás je okrem vodovodného kohútika ťažko dostupná. Pitnú vodu máme povrchovú zozbieranú z veľkej plochy Babej hory. Studničky vymizli, okolie potokov lemujú zdochliny a rieky sú riedené splašky.

Obnovujme studničky s čistou vodou

Čo tak zobrať motyčku, vybrať sa do poli, na kraj lesa, vyhľadať niekdajšie studničky a obnoviť ich. Stačí ich vyčistiť motyčkou, obložiť okolie kamienkami a tí šikovnejší môžu pridať na odtok vydlabaný kúsok kmeňa tzv. kadlub.

Zvlášť je to potrebné v týchto dňoch, keď dochádza k rozsiahlemu zamoreniu vody na tisíce rokov najmä v Japonsku ale okrajovo sa to časom nedá vylúčiť či nebude mať vplyv aj na kvalitu našej pitnej vody, keďže naša voda pochádza z veľkého povrchu Babej Hory. Rádioaktivita je najnebezpečnejšia, ak sa aj v malých dávkach dostane pitím alebo jedlom do nás.

„Všetci potrebujeme čistú pitnú vodu, lebo bez nej by sme rýchle zomreli. Čistá pitná voda nám predlžuje život, dodáva silu, osviežuje srdce, zlepšuje zrak; pôsobí ako pohár ranného svetla!“

– citát z knihy Šokujúca pravda o vode od Dr. Paula C. Bragga vydané v roku 1998 vydavateľstvami FONTÁNA, OLOMOUC a PRAGMA.

V. Briš

Triedenie odpadu v obci

Každý človek denne vyprodukuje určité množstvo odpadu. Je to z roka na rok viac a viac.

Triedenie odpadu sa u niektorých občanov stalo bežnou súčasťou života. No sú medzi nami aj takí, ktorým na triedení vôbec nezáleží. Nezáleží im na životnom prostredí, na prírode, ktorú chceme zanechať pre naše budúce generácie. Preto skúsme my uvedomelí, ktorí máme v blízkosti ľudí, ktorí netriedia odpad, osloviť ich, poučiť. Odmenou nám bude určite dobrý pocit a zároveň znížime množstvo odpadu vyvážaného na skládku, čím sa znížia náklady na odvoz. Tým pádom sa nebudú zvyšovať poplatky občanov za vývoz odpadu.

Triedený odpad zabezpečuje, aby sa dali rôzne druhy odpadov zužitkovať, recyklovať. Triediť znamená dávať papier, plasty kovy, sklo, bioodpad... zvlášť. Pokiaľ ešte v našej obci nie je dokončený zberný dvor, triedenie prebieha nasledovne:

- **sklo** sa triedi do kontajnerov, ktoré sú rozmiestnené po obci,
- **plast, tetrapaky, kovové obaly, hliník** sa dáva do plastových vriec, ktoré sa podľa kalendára pravidelne zbierajú,
- **papier** sa dáva do označených kontajnerov v Gaceli, alebo sa zbiera 2x do roka prostredníctvom žiakov základnej školy,
- **bioodpad** patrí do záhrady, na vytvorenie kompostu (kto má záhradu)
- **spotrebiče, elektronika, gumy** patria do Gaceľa za kultúrny dom,
- **železo** sa vykupuje pri starej pošte,
- **plienky, polystyrén, popol** patria do smetného koša.

Ak sa bude nachádzať v plastových vreciach a v smetných nádobách odpad, ktorý tam nepatrí, vrecia nebudú zobraté a smetné nádoby nebudú vysypané.

Veríme, že všetci pomôžete našej obci pri triedení odpadu a tým ušetríme finančné prostriedky, ktoré môžeme využiť na skrášlenie našej obce. **Š. Ratica**

HLÁSENIE PORÚCH na vodovodných a kanalizačných sieťach – stála služba: 043/5885617 | 043/2388507 | 917516477

13. 11. 2004 Jeden z posledných súkromných vodovodov na Morčinkovke. Záchyt ďalších prameňov pre nedostatok vody. V obci nie sú takmer žiadne zdroje pitnej vody. e-foto v. briš

Medzinárodný rok lesov 2011

Rok 2011 bol vyhlásený Organizáciou spojených národov za Medzinárodný rok lesov s hlavným sloganom „Lesy pre ľudí". Jeho cieľom je zdôrazniť prepojenie človeka s lesom a vyzdvihnúť úlohu človeka pri ochrane, zveľaďovaní a racionálnom obhospodarovaní lesov.

Lesy sú neoddeliteľnou súčasťou obrazu našej vlasti. Či sa jedná o okolie riek alebo o naše pohoria, takmer vždy je niekde na obzore les, alebo aspoň lesík. Tú zeleň vystupujúcu na horizonte vnímame takmer podvedome, ale len málo ľudí vie, čo sa tam odohráva, kto alebo čo tam žije, či rastie. Len niektorí si uvedomujú, že voda netečie z vodovodného kohútika, ale najčastejšie sa zbiera niekde v lesoch, že jednotlivé stromy a aj lesy tlmia hluk, znižujú množstvo prachu v našom okolí, produkujú kyslík a sú útočiskom rozličných druhov rastlín a živočíchov. Je dôležité poznať tieto vzťahy, aby sme ich neničili, ale aby sme im rozumeli, lebo tak chránime sami seba a našu vlastnú budúcnosť. Slovensko patrí k najlesnatejším krajinám Európy a lesnatosť našej krajiny sa neustále zvyšuje. Naše lesy sú súčasťou lesov karpatského oblúka, najcennejších európskych lesných ekosystémov s najväčšou biodiverzitou. Nachádzajú sa tu národné parky, chránené krajinné oblasti a stovky prírodných rezervácií, môžeme sa pýšiť zachovalými prírodnými lesmi.

Les nie je len na rúbanie dreva, nie fabrika s výrobným pásom, kde sa niečo vyrába a ktorý je možné kedykoľvek zastaviť a premiestniť inam. Les nie je mŕtve zoskupenie stromov, ale premnoho živých organizmov, kde sa všetci navzájom potrebujú, kde má každý presne určenú úlohu. Je obdivuhodnou mozaikou množstva drobných čriepkov života, ktorý nám každý deň ponúka niečo nové, niečo iné. Oravské lesy sú už dlho pod vplyvom človeka, a preto je potrebné zvažovať, čo v nich máme a môžeme robiť, aby sme ich nepoškodili alebo celkom nezničili. Takmer neexistuje človek, ktorého by nepotešil čo len letmý pohľad na les, či prechádzka lesom plným tajomných zvukov pod majestátnou klenbou stromov.

Les rastie dlho, obvykle niekoľko ľudských generácií. Z toho, čo zasadia dedovia a o čo sa starajú otcovia, majú úžitok až ich deti či vnuci. Naši predkovia boli na lese závislí – les im poskytol všetko, čo k životu potrebovali, či už to bolo drevo na stavbu príbytku resp. na kúrenie, stelivo pre dobytok, huby do vianočnej kapustnice alebo maliny na džem starej mamy. Naši predkovia ho preto mali v úcte a využívali ho obvykle tak, aby z neho mali osoh stále. Les sa dá pomerne rýchlo zameniť za peniaze, ale naopak to bohužiaľ už neplatí. A to je aj trochu dôvod, prečo v dnešnej dobe, keď peniaze sú všetkým, na les pozeráme ako zdroj drevnej hmoty a veľmi dôležité verejnoprospešné funkcie lesa sú v úzadí. Má globálny vplyv, ale regionálny a miestny význam. Tieto skutočnosti by mali viesť nás všetkých, nielen lesníkov alebo majiteľov lesa k cieľu zachovať lesy budúcim generáciám aspoň v tom stave, aký máme dnes, ak už nie v lepšom.

Lesná správa Oravská Polhora v priebehu Medzinárodného roku lesov pripravuje pre žiakov ZŠ v obvode svojej pôsobnosti besedy na témy: Ako rastie les, Keď je les chorý, Dreviny v lese, Činnosti v lese, Les a voda, Les a zdravie.

Pozývame Vás všetkých na akcie pripravované pracovníkmi lesnej správy pod názvom „Poďme spolu do lesa", v rámci ktorej sa uskutoční výstup na majestátnu Babiu horu s prezentovaním výsledkov ochrany lesa v ochrannom pásme rezervácie Babia hora, turistiku na „severný pól Slovenska" s možnosťou občerstvenia z prameňa Zimnej vody, oddychu a rozjímania pri obnovenom kríži na začiatku Jaloveckej doliny, oboznámenia sa s históriou lesnej železničky Kohútová a tajchov v Jalovci a Borsučí.

Kolektív pracovníkov Lesnej správy Oravská Polhora sa teší na spoločné stretnutia.

Ing. Pavol Cubinek,
vedúci lesnej správy

Je to zlozvyk, či to už začína byť tradícia?

Sme na oslave a už bez alkoholu si nevieme predstaviť ani jednu návštevu.
Veď už aj niektorí rodičia učia svoje malé dvoj a trojročné deti namočiť si palček do alkoholu a obliznúť.

Však čo, je to len troška, tá by mu nemala uškodiť, ospravedlňujú svoje konanie rodičia. Ale vo všeobecnosti platí pravidlo, ako robí otec, tak bude robiť aj jeho syn, čo robí matka, to bude robiť aj jej dcéra. Však z malých detí sa stanú teenageri. Prvé skúsenosti s alkoholom už majú dávno za sebou a ak ostávajú bez dozoru rodičov, tie malé dávky pri oblizovaní pršteka sa začínajú stupňovať. Však čo, už mám 15 rokov, to budem hrdina, keď všetci budú o mne hovoriť, ako som sa riadne „dožral“. Však je to úžasná sranda. A na dôsledky nech myslia rodičia, však sú povinní sa o nás starať. Ale čo nám o to všetkom hovorí zákon?

Zodpovednosť za trestný čin už začína v 14 rokoch a poväčšine musí ísť o úmyselné konanie. Pri priestupkoch stačí zavinenie z nedbanlivosti a zodpovednosť zaň už znášame od 15 roku svojho veku. A čo sa týka používania alkoholu osobami mladšími ako 18 rokov, tak toto upravuje zákon 219/1996 Z.z., ktorý je novelizovaný zákonom 214/2009 Z.z.. Tento si celý môžete pozrieť na internete, ale časť z neho citujem: Osoby maloleté do 15 rokov a mladistvé do 18 rokov nesmú požívať alkoholické nápoje alebo iné návykové látky a sú povinné podrobiť sa orientačnej dychovej skúške alebo orientačnému vyšetreniu testovacím prístrojom na zistenie omamných alebo psychotropných látok. Osoby maloleté do 15 rokov sa nesmú zdržiavať bez dozoru svojich zákonných zástupcov po 21.^{00} hodine na verejne prístupných miestach, v ktorých sa podávajú alkoholické nápoje. Za porušenie zákazu maloletou osobou môže obec uložiť zákonnému zástupcovi maloletého pokutu do výšky 33 eur. Za porušenie zákazu mladistvou osobou do 18 rokov uloží jej obec pokarhanie. V odôvodnených prípadoch uloží aj zákaz navštevovať verejne prístupné miesta a miestnosti, v ktorých sa podávajú alkoholické nápoje. Právnickej osobe alebo fyzickej osobe oprávnenej na podnikanie, ktorá porušila zákaz, obmedzenie alebo povinnosť uvedenú v spomínanom zákone môže obec uložiť pokutu až do výšky 6 600 €. Pokuta je príjmom obce. Na rozhodovanie o pokutách a na ukladanie sankcií sa vzťahujú všeobecné predpisy o správnom konaní; v danej veci je miestne príslušná konať obec podľa trvalého pobytu maloletého alebo mladistvého. Pre každého sa naskytuje otázka, kto všetko môže okrem policajtov vykonať dychovú skúšku?

Zákon dáva jasnú odpoveď: riaditeľ a ostatní vedúci pedagogickí zamestnanci sú povinní oznámiť obci požitie alkoholického nápoja alebo inej návykovej látky osobou maloletou do 15 rokov alebo mladistvou do 18 rokov. A inou návykovou látkou môže byť aj tabak, ale o tom až nabudúce. Toto všetko je len ten lepší prípad, ale čo ak takýto teenager skončí v nemocnici, či už s otravou alkoholu, alebo jeho nekoordinované pohyby mu spôsobia úraz, nebodaj druhému. V tomto prípade všetky finančné náklady znášajú rodičia a v prípade zavineného zranenia druhej osoby môže dôjsť k trestnému stíhaniu aj mladistvej osoby. A.P.

Uctili sme si našich starých rodičov

Tradícia v Združení Mariánskej Mládeže v Rabči, ktorou si chceme uctiť našich starých rodičov!

Všetko sa to začalo už v sobotu ráno. Deti zháňali kostým, vyrobili si krídla, pohľadali vrecia a uhlie, robili všetko, čo bolo v ich silách, aby vyzerali čo najlepšie. Podarilo sa im to. Vyparádení sme sa stretli. Rozdelili sme sa do troch skupín, aby sa všetko stihlo. Cieľom bolo spríjemniť deň zopár ľudom našou návštevou. Potešiť ľudí a rozdať náš úsmev a dobrú náladu všade, kam prídeme.

Mikuláša, ktorý nosí darčeky všetkým dobrým ľuďom, nie len deťom, sme priniesli k našim najstarším. Malú pozornosť, niečo malé sladké na osladenie života, no aj ovocie pre zdravý a ešte dlhý život. Ako som zvykol hovoriť ja: „Aby sme sa takto videli aj o rok!“

V každej skupinke bolo niekoľko preoblečených čertov a anjelikov. Čertíkovia obišli naprázdno, pretože máme tak dobrých starkých! Anjeličkovia zato mali roboty až-až. Rozdávali balíčky, usmievali a vypytovali sa, jednoducho, snažili sa byť čo najužitočnejší. Všetci mladí spoločne s krásne vymaľovanými líčkami svojím smiechom a energiou vôbec nešetrili. Prenášali ju na našich drahých starých rodičov a potešovali ich svojou návštevou. Všade sme zaspievali z plných hrdiel, aby nás počuli až k susedom.

Na záver nášho putovania po našej dedinke sa všetky skupinky stretli. Všetci boli uzimení, unavení, no pocit dobre vykonanej práce nás hrial na srdci. Aká by to bola akcia, keby sme sa poriadne nezguľovali? Patrik nás vyváľal v snehu, potom aj my jeho. Jednoducho sme si tak troška užili ten náš sneh, keď ho toľko máme v túto krásnu zimu.

A koniec. Rozišli sme sa s vetou na perách: „Zas o rok!“

Chcem poďakovať všetkým ľuďom, ktorí dopomohli k realizácii tejto akcie. Rodičom, ktorí pustili svoje deti, deťom, ktoré obetovali svoj čas. Staronovému starostovi, ktorý nás finančne podporil a v neposlednom rade Pánu Bohu, ktorý nás ochraňoval a stále chráni. Všetkým patrí veľké ďakujem.

Smejo :-D

Rodiny v silnej tiesni

Prajeme príjemný predsviatočný deň. Oslovili sme spolu 23 hornooravských obcí a bolo nám poslaných 20 stručných príbehov rodín (3 obce nevedeli nájsť rodinu v silnej tiesni). Vybrali sme 12 rodín (pozrite prílohu) podľa svojho najlepšieho vedomia a svedomia a nám dostupných informácií. Snažili sme sa zvažovať úplnosť rodiny, či rodičia majú prácu, lekárske diagnózy, počty detí .... Pri spoločnom čítaní jednotlivých príbehov neraz zaznelo tiché „Pane Bože". Aj ostávajúcich 8 rodín si určite zaslúži vašu všestrannú (nielen finančnú) pomoc. Môžme však rozdeliť len čiastku, ktorá nám zatiaľ bola avizovaná. Ešte by sme vás chceli vyzvať k podnieteniu rozvoja charity vo vašich obciach. My v Námestove máme pred vami len malý „náskok", začali sme s touto prácou len teraz v marci . Stačí pár pre vec zapálených ľudí a môžu v obci vykonať veľa dobrého. Veľmi radi sa s nimi podelíme o svoje doterajšie skúsenosti. Veľa sa dozvedia na našej stránke www.namestovskyanjel.sk . Dúfame že ten náš anjel je len začiatkom reťaze pomoci pre ľudí v ostatných obciach. Ďakujeme za pomoc a prajeme požehnané vianočné sviatky!

Rodiny, ktorým bude poskytnutý jednorázový finančný dar 100 eur sú z týchto 12 obcí: Babín, Beňadovo, Bobov, Breza, Hruštín, Novoť, Oravská Polhora, Rabča, Rabčice, Sihelné, Vavrečka, Zákamenné. Obce sú zoradené v abecednom poradí a prípadné mená osôb nezodpovedajú skutočnosti.

1. Matka sa stará o 4 nezaopatrené deti. Otec rodiny utrpel tohto roku úraz hlavy. Vyžaduje si celodennú starostlivosť zo strany manželky, nakoľko je bezvládny, ležiaci a prejavuje sa uňho aj agresívne správanie následkom poškodenia mozgu. Vzhľadom na tieto skutočnosti sa v rodine zhoršila finančná situácia.

2. Matka v tejto chvíli prežíva ťažké obdobie. Pred pár dňami jej náhle zomrel manžel, ktorý sa dožil 28 rokov! Zostala sama so štyrmi deťmi. Ich finančná situácia je veľmi zlá, majú rozostavaný rodinný dom, na ktorý majú pôžičku. Nie je zamestnaná, pretože najstaršia Mirka chodí do MŠ ako predškoláčka, Peťka má 3 roky, Vierka 2 roky a Jožko 1 rok.

3. Rodičia vychovávajú svojich 8 detí v dome svokra, silného alkoholika. O deti sa starajú primerane svojim možnostiam.

4. Matka po úmrtí svojho manžela zostala so štyrmi malými deťmi sama v malom domčeku, ktorý dostala od svojich adoptívnych rodičov. Rodina žije len z príjmu matky, ktorý im stačí len na uspokojenie základných životných potrieb, a aj tohtoročné Vianoce v tejto rodine budú veľmi skromné.

5. Matka sama vychováva 3 synov vo veku 13, 15 a 17 rokov. Otec alkoholik rodinu psychicky týral, čo bolo hlavným dôvodom rozvodu. Prostredný syn sa lieči na rakovinu, čo rodinu finančne vyčerpáva.

6. Mladí rodičia vychovávajú 4 deti od 5 do 11 rokov. Matka sa lieči na rakovinu a týmto im vznikajú zvýšené finančné náklady. Bývajú v nedokončenej novostavbe a sú zadĺžení.

7. Matka sama vychováva 5 detí od 9 do 16 rokov v rodinnom dome, ktorý zdedili po manželovej babke a ktorý z finančných dôvodov nie je možné zrekonštruovať. Tejto rodine v auguste tohto roku zomrel otec. Prostredný syn má mozgovú obrnu a je potrebné voziť ho 2 – 3 x do týždňa do osobitnej školy.

8. Matka sama vychováva 4 deti od 1 do 13 rokov, nakoľko jej len pred dvomi mesiacmi zomrel manžel.

9. Matka sama vychováva 6 detí od 4 do 10 rokov. Otec od rodiny odišiel a nejaví o ňu záujem. Rodina žije u rodičov matky.

10. Matka sama vychováva 3 deti od 4 do 11 rokov. Otec im zomrel pred rokom na Štedrý večer.

11. Pred mesiacom náhle zomrela matka a ostal otec s 5-timi školopovinnými deťmi. Ešte dlho potrvá, kým sa naučia ako-tak viesť svoju domácnosť.

12. Ide o rodinu so 7 deťmi. Otec alkoholik poberá invalidný dôchodok a matka je nezamestnaná. Matka sama zabezpečuje chod domácnosti. Rodina je sociálne slabšia. Z finančnej pomoci bude urobený nákup nevyhnutných vecí a potravín.

Tento finančný dar sa rozhodli venovať rodinám ľudia z n. f. Námestovský anjel. Boli sme obdarovaní spoločnosťou Coca-Cola, ktorá sa rozhodla venovať výťažok z benefičnej akcie vianočný kamión (12. 12. 2010 v Námestove) na charitu v našom meste. Pocit spolupatričnosti s ľuďmi z okolitých obcí nám ale kázal podeliť sa o tento dar.

Po prečítaní životných príbehov plných bolestí, starostí ale aj životnej sily sme nesmierne šťastní že sme tak urobili. Všetkým prajeme požehnané vianočné sviatky!

Námestovský anjel, neinvestičný fond, Štefánikova 1063/94, Námestovo, č. účtu: 4010053921/7500.

Zriaďovatelia n. f. Námestovský anjel, 22. 12. 2010 v Námestove

Námestovský Anjel

Vážení obyvatelia Rabče, dovoľujeme si úprimne poďakovať za Vašu finančnú pomoc pre nás – rodinu Gaškovú z Nižnej Myšle

Trošku nás predstavím, aby ste vedeli, komu ste pomohli. Našu rodinu tvoríme traja, a to: naša mamka Katarína – 86 rokov, môj brat Paľo – 52 rokov a ja, Gabriela – 46 rokov. Mamka je doma na dôchodku, Paľo pracuje u súkromníka ako zámočník a ja pracujem v nemocnici ako detská sestra.

Dňa 4. júna masívnym zosuvom pôdy sme aj my prišli o rodinný dom, ale najmä o domov. Nasledovalo obdobie hľadania, ale aj nachádzania pomoci. Každý deň začínal a aj začína tým, že sme zobrali svoj „krížik" a snažili sme sa ho posunúť ďalej. Či už sami, alebo s pomocou blízkych, ale niekedy aj od celkom cudzích ľudí. Každá pomoc, či už slovom, skutkom, finančne, modlitbou alebo len prostým vypočutím nášho trápenia, nám dobre padla. Ďakovali sme, ďakujeme, a vždy budeme ďakovať a v našich modlitbách prosiť Pána Boha, aby všetkých dobrodincov požehnával a pomáhal im v ich potrebách. Ešte raz úprimne ďakujeme. K nadchádzajúcim vianočným sviatkom prajeme veľa zdravia, šťastia, a hojnosť Božieho požehnania Vám aj Vašim blízkym. S pozdravom za rodinu Gaškovú

Gabriela Gašková

PS: *Vaše peniažky sme odložili a chceme ich použiť na riešenie nášho bývania. Náš pozemok je nepoužiteľný na stavbu, po úpravách sa snáď bude užívať ako záhrada. Naším snom je získať hypotéku, kúpiť malý pozemok, a postaviť malý prízemný domček. Ak sa to nepodarí, tak s pomocou hypotéky skúsiť kúpiť v meste malý byt a učiť sa bývať v meste. Tieto Vianoce budú našimi prvými Vianocami mimo domova. Budú to „Vianoce v kontajneri". Veríme, že budúce Vianoce, ak dožijeme, budeme sláviť v normálnom bývaní.*

Bývame v Nižnej Myšli v kontajneri č. 6 (vpravo tretí – krikľavo oranžovočervenej farby). Ak by ste mali voľakedy cestu cez Nižnú Myšľu, budeme radi, ak nás prídete do kontajnera navštíviť.

JUBILANTOM BLAHOŽELÁME

85 rokov života
- Ignác Zboroň
- Anna Vonšáková
- Justína Revajová

80 rokov života
- Viera Revajová

75 rokov života
- Margita Garajová
- Jozef Gluch
- Anna Žiláková
- Anton Barnáš
- Apolónia Pitáková
- Žofia Bajčičáková

70 rokov života
- Anton Žitňák
- Ľudovít Briš
- Paulína Zboňáková
- Margita Brišáková
- Johana Skurčáková
- Anna Masničáková
- Jozef Bartkovjak

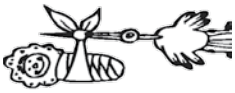

VITAJTE MEDZI NAMI – narodení

Adam Papaj, Adrián Ďubek, Agáta Tisoňová, Barbora Skočíková, Branislav Jašák, Branko Randjak, Darina Bartkovjaková, Eliška Skočíková, Jakub Hrubjak, Jakub Piták, Jakub Svetlák, Klára Kozáková, Kristína Jagelková, Lea Hlináková, Lucia Gurová, Marko Nevedel, Maroš Bolibruch, Michaela Miškovičová, Milan Sivka, Natália Maslaňáková, Olívia Vedjelová, Peter Vorčák, Sofia Belkoťáková, Sofia Kozáková, Sofia Zboňáková, Tadeáš Kovaľ, Tobias Tarčák, Tomáš Parigal, Zuzana Vorčáková

HĽADÁM NOVÝCH spolupracovníkov na obchodnú prezentáciu a predaj produktov tradičnej čínskej medicíny. Ponúkam zaujímavú a výnosnú prácu (neponúkam pracovný pomer). **Tel.: 0903 510 640, sha_rak@zoznam.sk**

UŽITOČNÁ A PEKNÁ KNIŽNICA

Rok 2010: knižničné jednotky spolu 13908; odborná literatúra pre dospelých 4859; krásna literatúra pre dospelých 5427; odborná literatúra pre deti 424; krásna literatúra pre deti 3198; ročný prírastok knižničných jednotiek 405; úbytky knižničných jednotiek 449. **Výpožičky spolu:** 21174; vypožičaná odborná literatúra pre dospelých: 4704; vypožičaná krásna literatúra pre dospelých 6708; vypožičaná odborná literatúra pre deti 631; vypožičaná krásna literatúra pre deti 8349; výpožičky periodík 782; Medziknižničná výpožičná služba iným knižniciam 17; MVS z iných knižníc 268; poskytnuté registrované bibliografické a faktografické informácie 3625.

Používatelia: aktívni 687; z toto do 15 rokov 282; návštevníci knižnice spolu 6546; vzdelávacie a kultúrno-spoločenské podujatia pre verejnosť 23; počet osobných PC 10.

– RG

Počet čitateľov je už viac rokov ustálený, rovnako výpožičky a nákup kníh. Rastú požiadavky na medziknižničné vypožičiavanie kníh z iných knižníc (MVS). Bezplatný internet často zneužíva skupina chlapcov, ktorí jediné využitie internetu vidia v hraní hier. Na taký účel bezplatný internet v knižnici nie je určený! Minulý rok sa realizoval z prostriedkov obce nový podhľad a tak knižnica teraz skutočne pekne vyzerá.

ODPOČINUTIE VEČNÉ
DAJ IM, PANE ...

Jozef Labudiak
**5. 1. 1937† 29. 11. 2010*
Margita Kutláková
**17. 1. 1930 † 29. 11. 2010*
Apolónia Pilarčíková
**24. 9. 1928 † 18. 1. 2011*
Mária Kvasniaková
**14. 4. 1923 † 20. 1. 2011*
Ján Maťuga
**8. 8. 1951 † 18. 1. 2011*
Ján Pilarčík
**15. 7. 1945 † 29. 1. 2011*
Viera Budzeľová
**25. 6. 1957 † 17. 2. 2011*
Dušan Brišák
**25. 11. 2006 † 23. 2. 2011*
Georg Oghinciuc
**27. 5. 1926 † 19. 3. 2011*
Milan Ratičák
**8. 9. 1942 † 24. 3. 2011*

Cenník – knižnica Rabča
Kopírovanie a scanovanie

A4:	0,08 €
A4 obojstranne:	0,12 €
A5:	0,07 €
A5 obojstranne:	0,10 €
A3:	0,15 €
A3 obojstranne:	0,22 €

Farebné kopírovanie do A3:

A4 plná:	0,56 €
A4 text a obrázok:	0,40 €
A4 text:	0,20 €
A5 plná:	0,33 €
A5 text a obrázok:	0,20 €
A3 plná:	1,10 €
A3 text a obrázok:	0,73 €
A3 text:	0,40 €

Citát

„Dobrá knižka musí mať dobrý začiatok a dobrý koniec. Pokiaľ možno, čo najbližšie pri sebe.” ***Anthony Eden***

JÁN MAŤUGA OBCHOD – SLUŽBY
všetko pre dom a záhradu a les

Železiarstvo, Spojovací materiál
Farby - Laky
Záhradkárstvo
Hnojivá, Postreky
Domáce potreby, Kuchynka
Výroba kľúčov
Elektronáradie značiek MAKITA EXTOL
Príslušenstvo pre pilčíkov, výroba a brúsenie reťazí OREGON

U MAČUGY NÁJDEŠ VŠETKO ČO POTREBUJEŠ

makita extol CRAFT OREGON

Ozveny spod Babej hory

Oravské kultúrne stredisko v D. Kubíne, organizácia v zriaďovateľskej pôsobnosti Žilinského samosprávneho kraja za finančného prispenia obce Rabčice, začiatkom roka vydalo monografiu ľudovej piesňovej kultúry Rabčíc – Ozveny spod Babej hory. Je výsledkom celoživotnej snahy Valérie Baľákovej o vyhľadávanie, uchovávanie a sprístupňovanie autentického kultúrneho dedičstva obce. Monografia podáva prehľad nielen o hudobnej histórii a kultúre obce, ale prezentuje i 101 znotovaných a v goralskom nárečí zapísaných piesní, členených na piesne svadobné, ľúbostné a tanečné, regrútske, pracovné a vianočné. Monografiu si môžete objednať na Oravskom kultúrnom stredisku. **PhDr. Miroslav Žabenský, zabensky@osvetadk.sk**

Počet obyvateľov Rabče k 31. 12. 2010

Počet obyvateľov: **4608**
Počet narodených: 94
Počet zomrelých: 23
Počet odsťahovaných: 52
Počet prisťahovaných: 37
Počet sobášov: 53

PRIBUDLO 56 obyvateľov

Počet obyvateľov Rabče k 31. 12. 2009

Počet obyvateľov: **4550**
Počet narodených: 87
Počet zomrelých: 35
Počet odsťahovaných: 69
Počet prisťahovaných: 68
Počet sobášov: 68

PRIBUDLO 51 obyvateľov

Počet zosnulých 2000 – 2010

2000	40
2001	17
2002	24
2003	26
2004	23
2005	37
2006	30
2007	32
2008	28
2009	35
2010	23

Priemerný počet zosnulých v Rabči za rok je 28,63.

IV. Odber krvi

21. 2. 2011 Miestny spolok SČK v Rabči uskutočnila martinská transfúzna stanica od 8.00 do 12.00 hod. v sále domu kultúry uskutočnil IV. odber krvi.

Sociálna skladba obyvateľov Rabče

Počet sirôt a polosirôt pod 18 rokov:	26
Počet rozvodov za rok 2010:	7
Priemerný vek v obci:	30
Počet matiek s viac ako 3 deťmi:	334
Počet matiek s viac ako 4 deťmi:	169
Počet matiek, ktoré mali aspoň 1 dieťa:	1145
Počet sobášov za roky 2004 – 2010 (7 rokov):	328

Prírastok obyvateľov Rabče v rokoch 2004 – 2010

Počet	Narodení	Zosnulí	Prisťahovaní	Odsťahovaní	Prírastok / - Úbytok
2004	71	23	20	15	53
2005	71	**37**	49	55	28
2006	66	30	50	47	39
2007	71	32	32	45	26
2008	72	28	40	64	20
2009	87	35	**68**	**69**	51
2010	**94**	23	37	52	**56**

–eg

ZLODEJI KRADNÚ AJ CEZ DEŇ

Krádeže rodinných domov cez deň sú čoraz častejšie. Prvá krádež na dolnom konci: zlodeji vykradli cennosti z rodinného domu počas svadby; druhá krádež na dolnom konci: majiteľ domu odišiel na hodinu do Gaceľa – zlodeji vybili okienko na kúpeľni a ukradli našetrenú hotovosť na auto, tretia krádež rodinného domu v hornej časti obce: zlodeji ukradli cennosti v podvečer počas doby, keď obyvatelia išli na pohotovosť k lekárovi; štvrtá krádež: z kancelárie obecného úradu ukradol zlodej peňaženku z 300 eurami a dokladmi, posledná krádež sa stala v susednej obci, kde zlodej ukradol z pokladne obecného úradu niekoľko tisíc eur a v čase uzávierky aj predavačke peňaženku.

Zlodeji využívajú našu nevšímavosť. Všímajme si ľudí a okolie okolo. Všímajme si, prečo tak silno breše pes u suseda. Pri podozrení volajme políciu 158. –vbv

Muži v rokoch 2004 – 2010 sa nedožili dôchodku

Rok	Zosnulí	Ženy – priemerný vek úmrtia	Muži – priemerný vek úmrtia
2004	**23**	**8 žien – 69 rokov**	**15 mužov – 61 rokov**
2005	**37**	**14 žien – 64 rokov**	**23 mužov – 62 rokov**
2006	**30**	**13 žien – 68 rokov**	**17 mužov – 57 rokov**
2007	**32**	**16 žien – 69 rokov**	**16 mužov – 53 rokov**
2008	**28**	**12 žien – 71 rokov**	**16 mužov – 59 rokov**
2009	**35**	**17 žien – 68 rokov**	**18 mužov – 58 rokov**
2010	**23**	**10 žien – 78 rokov**	**13 mužov – 61 rokov**

***Zo 7-ročnej miništatistiky vyplýva, že muži sa v priemere nedožili dôchodku. Aj v Rabči ženy žijú dlhšie, ako muži.**

Nočné požiare neutíchli

Opäť sme zaznamenali 3 požiare. V noci z 23. na 24. 12. 2010 horela slama na vlečke (neznámy pachateľ), v januári drevenica za Vodou (požiar vznikol pravdepodobne od krbu) a v noci nad ránom 22. 2. zhorelo nájomcovi bytovky z neznámych dôvodov auto zaparkované pred bytovkou. **Text a foto V. Briš**

Memoriál Jozefa Djubeka

Dňa 2. 1. 2011 sa uskutočnil 5. ročník Volejbalového turnaja zmiešaných družstiev o Putovný pohár starostu obce, ktorý bol zároveň aj 3. Ročníkom Memorialu Jozefa Djubeka.

O tom, že kto chce športovať, nájde spôsob, a kto nie – nájde prekážku, najlepšie dokumentuje účasť 10 družstiev na tomto turnaji. Je potešiteľné, že až 8 družstiev bolo z Rabče. Hralo sa systémom: 2 základné 5-členné skupiny, kde hral každý s každým. Po základných skupinách sa hralo semifinále, v ktorom narazili na seba Vidiek 1 – Vidiek 2 a Oravská Polhora proti Zubrohlave. Nasledovali stretnutia o umiestnenie. Vyvrcholením bol zápas hodný finále, Oravská Polhora – Vidiek, z ktorého vyšiel víťazne VIDIEK.

Celkové poradie: 1. Vidiek 2, 2. O. Polhora, 3. Vidiek 1, **4.** Zubrohlava, **5.** Severáci, **6.** Zboňáci, **7.** Narcisy, **8.** AC Sivá, **9.** Učitelia, **10.** Jo če bije?

Táto akcia prebehla vďaka sponzorom: OÚ Rabča, p. Djubeková, Vidiek, REN s.r.o., Jacob s.r.o., Klibos, p. Pavel Fric, p. Marian Valko, p. Jozef Ferneza, p. Michal Miškovič, p. Peter Kovalíček, p. Jozef Tvarožek, p. Ľuboslav Suchánek.

Poďakovanie patrí všetkým, ktorí sa akýmkoľvek spôsobom podieľali na organizácii tohto turnaja.

Športu zdar.

Prvé ovocie

Ľ. Maxová a J. Tvarožek so svojimi zverenkyňami: K. Iskierková, B. Kovalíčková, D. Valková, M. Maxová, I. Šurinčíková, A. Adamčíková, B. Barnášová, R. Chutniaková, získali prvé úspechy vo volejbale žiačok.

Zúčastnili sa 2 obvodových turnajov. Prvý turnaj sa konal v Oravskej Polhore, kde naše žiačky nenašli premožiteľa. Druhé kolo sa uskutočnilo 2. 3. 2011 v Rabči, kde sa z víťazstva tešili dievčatá z Or. Polhory. Rabčice a Zubrohlavy obhájili pozície z Oravskej Polhory, Rabča skončila tretia. O víťazovi nakoniec rozhodovalo napínavé spočítanie výsledkov z oboch turnajov, pretože 3 celky mali po 12 bodov. Napokon rozhodol až počet odohratých lôpt, a z tohto mikrosúboja najlepšie dopadli naše dievčatá a postupujú do okresného kola.

Dúfame, že tento úspech povzbudí, a zároveň prebudí záujem o volejbal a šport aj u ďalších detí. Poďakovanie patrí Ľ. Maxovej, J. Tvarožkovi, ktorí boli pri zrode tohto športu u detí, Bohu známemu sponzorovi, ktorý zaodel naše žiačky do krásnych dresov, a všetkým sympatizantom tohto športu.

Aj basketbalisti súťažia

V športovej hale sa 27. decembra 2010 uskutočnil už 4. ročník basketbalového turnaja o Vianočný pohár, ktorého sa zúčastnilo 6 družstiev.

Hráči odohrali 11 pekných, často vyrovnaných zápasov, v ktorých nechýbali nádherné individuálne či kolektívne akcie ocenené potleskom divákov.

Hoci turnaj zvykne byť každý rok vyrovnaný, každý rok sa opakuje rovnaké finále a víťazom celého turnaja sa stalo štvrtýkrát družstvo Adamovka, ktoré ťažilo predovšetkým zo svojej výškovej prevahy. Hráči a rozhodcovia určili za najlepšieho hráča Františka Ľubeka z družstva Námestovo, predovšetkým vďaka jeho úspešným trojkovým pokusom. Organizátori podujatia sa chcú zároveň poďakovať obci Rabča, ktorá na tento turnaj poskytla finančný príspevok, rozhodcom, hráčom a samozrejme aj divákom za ich povzbudzovanie.

Výsledky – skupina A
Námestovo – Severské strely 32:26 (21:12), Severské strely – NSV 30:17 (14:12), Námestovo – NSV 45:17 (23:7).

Výsledky – skupina B
Adamovka – Pohroma 33:22 (15:10), Pohroma – FOFO 29:23pp (9:13), Adamovka – FOFO 26:20 (12:8).

Semifinále
Námestovo – Pohroma 31:26 (18:15), Severské strely – Adamovka 19:31 (10:21).

O 5. – 6. miesto: FOFO – NSV 22:19 (6:12).

O 3 – 4. miesto
Pohroma – Severské strely 23:20 (12:11).

Finále:
Námestovo – Adamovka 25:30 (19:11).

Konečné poradie
1. **Adamovka**
2. Námestovo
3. Pohrom
4. Severské strely
5. FOFO
6. NSV

Tomáš Bugeľ

Silvestrovský prechod

Na Silvestra sa 50 účastníkov rozhodlo stráviť silvestrovské predpoludnie v najväčšej, najzdravšej a najlacnejšej telocvični – v prírode.

Zraz účastníkov bol o 9.00 hod. pri športovej hale. Prítomných privítal a starosta obce Dušan Ratica. Na trase popri Slanom potoku sme vyšli na Slanú Vodu a späť.

Tohto prechodu sa nezúčastnili len bežkári, ale aj účastníci, ktorí túto trať prešli po vlastných. Príkladom nech nám poslúži účasť najstaršieho účastníka p. Havlíčka.

Táto akcia prebehla vďaka podpore samosprávy obce, ktorá túto akciu zastrešila. Chcem sa poďakovať hlavne účastníkom za účasť, a všetkým bohuznámym, ktorý pomohli akýmkoľvek spôsobom, od úpravy trate, cez propagáciu, až po občerstvenie.

Zámerom tejto akcie bolo, aby sa tento prechod uskutočňoval vždy na Silvestra. **Juraj Maxa**

STOLNÝ TENIS

Stolní tenisti ukončili I. časť súťažného ročníka 2010 – 2011.

VÝSLEDKY ZÁPASOV

Rabča A – II. liga: Tvrdošín – Rabča 17:1, Rabča – Vrútky 8:10, Rabča – Martin 5:13, Žilina – Rabča 15:3, Bytča – Rabča 15:3, Rabča – B. Bystrica 5:13, Rabča – Krupina 11:7, D. Kubín – Rabča 7:11, Ružomberok – Rabča 15:3, Rabča – Višňové 6:12, Rabča – Stránske 9:9, K. Nové Mesto – Rabča 14:4, Rabča – Brezno 9:9, Rabča – B. Bystrica B 13:5.

Rabča B – IV. liga

Rabča – Lokca 3:15, Zuberec – Rabča 15:3, Rabča – Or. Lesná 7:11, Tvrdošín B – Rabča 13:5, Rabča – Iľanovo 5:13, D. Kubín B – Rabča 13:5, Rabča – Hruštín 8:10, Rabča – Ružomberok B 7:11, Ľubela – Rabča 12:6, Rabča – L. Mikuláš 6:12, Námestovo – Rabča 13:5.

Rabča A – II. liga

1.	Ružomb. B	14	14	0	0	190:62
2.	B. Bystrica A	14	12	1	1	168:84
3.	Martin A	14	12	1	1	191:61
4.	Bytča A	14	8	3	3	163:89
5.	Višňové A	14	7	4	3	132:120
6.	Kys.N.Mest.A	14	8	2	4	146:106
7.	Žilina B	14	6	1	7	132:120
8.	Tvrdošín A	14	5	2	7	113:139
9.	Krupina A	14	5	2	7	104:148
10.	Vrútky A	14	5	1	8	111:141
11.	**Rabča A**	**14**	**3**	**2**	**9**	**91:161**
12.	D. Kubín	14	3	2	9	106:146
13.	Stránske A	14	2	3	9	95:157
14.	Brezno A	14	1	2	11	73:179
15.	B. Bystrica B	14	1	0	13	75:177

Rabča B – IV. liga

1.	Ružomb. C	11	10	1	0	136:62
2.	Iľanovo A	11	10	0	1	134:64
3.	Lokca A	11	9	0	2	132:66
4.	D. Kubín A	11	7	1	3	118:80
5.	Or. Lesná A	11	5	2	4	109:89
6.	Zuberec A	11	5	2	4	100:98
7.	Námestovo B	11	5	1	5	91:107
8.	Ľubeľa A	11	4	2	5	105:93
9.	Tvrdošín B	11	2	1	8	61:137
10.	Hruštín A	11	2	1	8	78:120
11.	L. Mikuláš A	11	1	1	9	64:134
12.	**Rabča B**	**11**	**0**	**0**	**11**	**60:138**

Úspešnosť jednotlivcov

Rabča A (meno, počet zápasov, výhry, prehry, percento, poradie): Maroš Ferneza: 56, 30, 26, 53.6, 33.; Michal Bandík: 51, 25, 26, 49.0, 42.; Michal Kutlák: 52, 18, 34, 34.6, 57.; Jozef Žitňák: 48, 8, 40, 16.7, 69.;

- klasifikovali 73 hráčov II. ligy.

Rabča B (meno, počet zápasov, výhry, prehry, percento, poradie): Ján Bandík: 44, 27, 17, 61,4, 17.; Ján Kudjak: 44, 14, 30, 31,8, 44.; Igor Palider: 44, 12, 32, 27,3, 47.; Jozef Gužík: 10, 1, 9, 10,0, 51.; Ondrej Pindiak: 30, 1, 29, 3,3, 52.;

- klasifikovali 52 hráčov IV. ligy.

Hodnotenie

Družstvo A ako nováčik II. ligy vstúpilo do súťaže s prílišným rešpektom a prvých šesť zápasov prehralo. Potom sa osmelili a dokázali trikrát zvíťaziť a 2 x remizovať. Hráči majú predpoklady zlepšenia v druhej časti a reálna je záchrana a hrať túto súťaž aj v budúcom ročníku. Družstvo je najmladšie v súťaži.

Družstvo B v IV. lige je tiež nováčikom. Nedokázalo ani raz vyhrať, ani remizovať. V odvetnej časti sa pokúsia hráči vylepšiť si svoju reputáciu a zachrániť sa v súťaži.

ZOSTÁVAJÚCE ZÁPASY

Rabča A 2. liga

2. apríla v Brezne, v Banskej Bystrici B

Hracie dni: Rabča A – soboty o 10. a 15.^{00} hod., Rabča B v piatky o 18.^{00}hod., hracia miestnosť: domáce zápasy v športovej hale ZŠ Rabča.

Jozef Havlíček, predseda TJ ORAVAN

Stolní tenisti súťažili o pohár starostu

Turnaj sa konal 12. marca v športovej hale. Turnaja sa zúčastnilo doposiaľ najviac až 65 hráčov. Športová hala vytvára pre stolný tenis výborné podmienky.

Najlepší tenisti – zľava: Jozef Žitňák, Michal Bandík, Maroš Ferneza a spoluorganizátor turnaja, hráč Ján Bandík.

VÝSLEDKY

Žiaci

- **najmladší:** 1. Dávid Mucha, 2. Kristián Ratica, 3. Peter Ferletiak;
- **mladší:** 1. Peter Šurinčík, 2. Michal Hrubjak, 3. Ján Garaj;
- **starší:** 1. Stanislav Randiak, 2. Tomáš Koňarčík, 3. Matúš Joščák.

Žiačky

- **staršie:** 1. Nikola Vnenčáková, 2. Angelika Kovalíková, 3. Soňa Jagelková;
- **mladšie:** 1. Vaneska Raticová.

Ženy: 1. Dana Kekeliaková, 2. Zuzana Koľadová, 3. Dominika Valková.

Muži – registrovaní: 1. Michal Bandík, 2. Maroš Ferneza, 3. Jozef Žitňák.

Muži – neregistrovaní: 1. Ľudovít Piták, 2. Tomáš Sivka, 3. Marián Valko.

Viac fotografií je uverejnené na web-stránke www.rabca.sk v časti šport.

Autor foto V. Briš
Výsledky: Ján Pienčak

VYŽREBOVANIE MAJSTROVSKÝCH FUTBALOVÝCH ZÁPASOV ORAVAN RABČA – JAR 2011

Dátum	DOSPELÍ – I. tr.	Začiatok	Dátum	DORAST – 5. liga	Začiatok	Dátum	ŽIACI – 3. liga, starší/mladší	Začiatok
31. 10.	Lokca – Rabča 3:2		26. 3. S	Rabča – Zuberec	15^{00}	26. 3. S	Istebné – Rabča	10^{00}
7. 11.	Rabča – Veličná 3:2		2. 4. S	Palúdzka – Rabča	14^{30}	3. 4. N	Rabča – Liesek	11^{30}
10. 4. N	Zuberec – Rabča	15^{30}	9. 4. S	Rabča – Liesek	15^{30}	10. 4. N	Zákamenné – Rabča	11^{30}
17. 4. N	Rabča – Bobrov	16.^{00}	16. 4. S	Likavka – Rabča	16^{00}	17. 4. N	Rabča – Sučany	12^{00}
24. 4. N	Zákamenné – Rabča	16^{00}	23. 4. S	Rabča – Ľubochňa	16^{00}	23. 4. S	L. Hrádok – Rabča	10^{00}
1. 5. N	Zubrohlava – Rabča	16^{00}	30. 4. S	Sučany – Rabča	16^{30}	30. 4. S	Hruštín – Rabča	10^{00}
8. 5. N	Rabča – Sihelné	16^{30}	7. 5. S	Rabča – Bešeňová	16^{30}	8. 5. N	Rabča – Blatnica	12^{30}
15. 5. N	O. Poruba – Rabča	16^{30}	15. 5. N	Vrútky – Rabča	11^{00}	14. 5. S	Habovka – Rabča	10^{00}
22. 5. N	Rabča – Novoť	17^{00}	21. 5. S	Rabča – Sihelné	17^{00}	22. 5. N	Rabča – Or. Lesná	13^{00}
29. 5. N	Nižná – Rabča	17^{00}	28. 5. S	Zákamenné – Rabča	14^{30}	29. 5. N	Z. Poruba – Rabča	13^{00}
5. 6. N	Rabča – Žaškov	17^{00}	4. 6. S	Rabča – Lisková	17^{00}	5. 6. N	Rabča – Klin	13^{00}
12. 6. N	Biely Potok – Rabča	17^{00}	11. 6. S	T. Teplice – Rabča	14^{30}			
19. 6. N	Rabča – Vavrečka	17^{00}	18. 6. S	Rabča – Or. Veselé	17^{00}			

Hrací deň: S – sobota, N – nedeľa. Zmeny termínov zápasov budú zverejňovať v Spravodajoch FZ, v novinách, obecnom rozhlase a na plagátoch.

NAJLEPŠÍ ŠPORTOVCI TJ ORAVAN RABČA 2010

FUTBAL
muži: Jozef Gužík,
dorast: Michal Bandík,
starší žiaci: Tomáš Bublák,
mladší žiaci: Ján Garaj,
prípravka: Peter Kovaliček.

STOLNÝ TENIS
družstvo A: Maroš Ferneza,
družstvo B: Ján Bandík.

ATLETIKA
žiak: Tomáš Bublák,
žiačka: Michaela Maxová.

NAJLEPŠIE KOLEKTÍVY
družstvo A v stolnom tenise, starší žiaci vo futbale. **–jh**

Dňa 28.1. 2011 už 4-násobný majster sveta v armwrestlingu Bc. Ľubomír Jagnešák sa stal aj poslancom Obecného zastupiteľstva obce Rabča e-foto v. briš

ĽUBO JAGNEŠÁK 4.-KRÁT MAJSTROM SVETA

Majstrovstvá sveta v armwrestlingu sa konali 3. – 12. decembra 2010 v USA v meste Mesquite.

Ľubomír Jagnešák prvýkrát súťažil v ťažkej kategórii do 90 kg a aj napriek tomu obhájil titul majstra sveta z predchádzajúcich majstrovstiev. Aj keď v pravej ruke získal len striebro, pretože sa mu nepodarilo poraziť Rusa Arsena Lilijeva, v ľavej ruke si to vynahradil ziskom zlatej medaily, keď porazil Rusa Čermena Chadajeva. Aj jeho manželka Snežana Babajevova zvíťazila v kategórii do 50 kíl.

Ľubo bol spokojný, pretože, ako uviedol, toto víťazstvo v ťažšej kategórii vybojoval oveľa ťažšie. Ľubova doterajšia bilancia medailí z majstrovstiev sveta sú 4 zlaté, 5 strieborných a 2 bronzové. Prvý titul získal v roku 2006 v Manchestri v kategórii do 75 kg pravou rukou, druhý ľavou rukou v rovnakej kategórii v roku 2008 v Kelowne, tretí v roku 2009 v Rosolina di Mare ľavou rukou v kategórii do 85 kg.

Fotografie a video z niektorých súbojov so môžete pozrieť na web stránkach:
http://www.armsport.sk/gallery.php?ID=31&page=2
a http://www.eastlabs.biz/article/2010/SID=73854cd09fd7b9020fcd28a1de5105a3. **–vbv**

Športovci bilancovali

Výbor TJ Oravan na svojom prvom zasadnutí v tomto roku vyhodnotil činnosť TJ a jeho oddielov za rok 2010. Zaoberal sa kladmi aj nedostatkami, ktoré sa v priebehu roka vyskytli.

Najúspešnejší oddiel bol stolnotenisový, ktorého 2 družstvá postúpili do vyšších súťaží. Družstvo A do 2. ligy a družstvo B do 4. ligy. Žiacke družstvo súťažilo v oravskej súťaži. V novom ročníku obe družstvá bojujú o záchranu. Nedostatkom je vysoký vek hráčov B družstva, za ktorých zatiaľ nie je náhrada.

Futbalový oddiel mal v súťažiach zapojených 5 družstiev. Dospelí sa po ročnom účinkovaní v 2. triede vrátili do 1. triedy, kde sa po jeseni nachádzajú na 11. mieste, hoci sa očakávalo, že budú hrať o stred tabuľky. Príčinou horšieho umiestnenia boli štyri prehry na domácom ihrisku, časté vymeškávanie hráčov na tréningoch a zápasoch z pracovných dôvodov.

Družstvo dorastencov po 2. mieste v minulom ročníku je v novom ročníku na predposlednom mieste a bude mať čo robiť, aby sa v jarnej časti súťaže v 5. lige zachránilo.

Žiaci majú v súťažiach zapojené tri družstvá – starší, mladší a prípravkári. Z nich boli najúspešnejší starší, ktorí sú po jeseni na druhom mieste 3. ligy.

Z ostatných oddielov bol najaktívnejší volejbalový, ktorý štartoval v mestskej lige v Námestove a umiestnil sa na druhom mieste. Jeho hráči a hráčky pravidelne trénujú. Zorganizovali aj novoročný turnaj.
Atletický oddiel zapája do súťaží žiakov základnej školy a organizuje aj majstrovstvá Oravy v žiackych kategóriách.

Basketbalový a **strelecký** oddiel usporiadali po jednom turnaji v rámci obce.

Čím ďalej sa viacej rozmáha aj bežecké lyžovanie. Na Silvestra sa uskutočnil prechod na Slanú Vodu, na ktorom sa zúčastnilo 51 bežkárov.

Na záver hodnotil svoju prácu výbor TJ. Počas minulého roka sa uskutočnilo 17 zasadnutí. Výbor zabezpečoval a koordinoval činnosť oddielov TJ, pripravoval športové podujatia a pravidelne vyhodnocoval výsledky našich športovcov počas celého roka. Členom výboru za ich prácu patrí poďakovanie.

Jozef Havlíček,
predseda TJ ORAVAN

Halový futbal

Rabčianska zimná halová futbalová liga (ZHFL) dosiahla navyšiu úroveň v okrese. Zúčastnili sa aj hráči, ktorí hrajú I. ligu za Dolný Kubín a hráči z V. ligy.

Všetky stretnutia súťaže rozhodovala dvojica Štefan Ďubek a Milan Melicherčík.

V súťaži slušnosti podľa udelených žltých a červených kariet zvíťazila Stará pošta s dvoma žltými.

TABUĽKA

1.	Waikiki	11	8	1	261:24	25
2.	PS Parket	11	7	2	257:19	23
3.	Vavrečka	11	7	2	236:23	23
4.	OŠK Breza	11	7	0	436:27	21
5.	Barón	11	5	3	341:36	18
6.	Stará pošta	11	5	1	544:30	16
7.	OŠK O. Polh.	11	4	4	337:25	16
8.	Zubrohlava	11	5	1	534:44	16
9.	Oravan muži	11	4	2	537:52	14
10.	FK Sokol	11	3	2	634:46	11
11.	Oravan dorast	11	1	1	920:70	4
12.	MOLO. Polh.	11	0	1	1016:60	1

–jh

DAROVANIE 2% Z DANÍ PRE TJ ORAVAN RABČA

do výšky 2 % zaplatenej dane z príjmov fyzickej osoby podľa zákona č. 595/2003 Z. z. o dani z príjmov

Údaje o prijímateľovi
IČO/SID **14220156**
Právna forma **Dobrovoľné združenie**
Obchodné meno (názov)
Telovýchovná jednota ORAVAN Rabča
Sídlo – Ulica **Hlavná 426, 029 44 Rabča**

Rabčiansky CHÝRNIK č. 1/2011 • Obecné noviny • Vydáva Obecný úrad v Rabči • Dvojmesačník • 25. marec 2011 • Šéfredaktor: Ing. Vladimír Briš 5594101, *chyrnik@stonline.sk* • Redakčná rada: Oľga Gluštíková, Iveta Zborteková, Jozef Havlíček, Eva Grancová, Ján Adamčík, Ján Pienčak, Miroslav Lettrich, Zuzana Kozáková • Adresa redakcie: Obecný úrad v Rabči, 029 44 Rabča, Hlavná 426, Eva Grancová • Tel.: 043/5594101 • Rozširuje MKS Rabči • Ďalšie číslo Máj 2011 • Grafická úprava, sadzba: Justína Brišová • Tlač: TLAČIAREŇ KUBÍK Námestovo • Povolené Ministerstvom kultúry SR pod registračným číslom EV 3417/09

Rabconek

Časopis žiakov rabčianskej školy

Školský rok 2010/11

Číslo 1

Čítam, čítaš, číta…

Čítame s Osmijankom

Na podporu čitateľskej gramotnosti sa aj trieda II. B zapojila do celoslovenskej čitateľskej súťaže v rámci projektu Čítame s Osmijankom. Projekt je zameraný na rozvoj čítania a na dvíhanie jazykovej kultúry u žiakov mladšieho školského veku. Nápad prichádza s oslovením detí vo veku, keď sa vytvára a formuje trvalý vzťah ku knihe.

Napriek všetkým prieskumom, ktoré deklarujú nízku čitateľskú úroveň detí na Slovensku, sa po niekoľkých ročníkoch tohto projektu zisťuje, že deti na Slovensku čítať chcú i vedia, ale na túto duševnú činnosť majú málo podnetov. Tie silnejšie „lákadlá“ sú ich každodenným samozrejmým spoločníkom, sú atraktívnejšie a dynamickejšie, ako stránky zviazané do knižných dosiek. Sú to počítače, médiá, mobily. Deti na ceste – stať sa čitateľom natrvalo – potrebujú pomocnú ruku, potrebujú spoločníka, ktorý ich fantazijným svetom kníh povedie bez mentorstva a hravo. Spoločníka im robí Osmijanko, rozprávková postavička z knihy spisovateľky Kristy Bendovej Osmijankove rozprávky. Prichádza za nimi z rozprávky a jeho rozprávkové srdce i kapsička má pre ne okrem rozprávok básničky, povedačky, hádanky, báje, bájky i rodinné romány. Vyberá a ponúka z nej podľa veku dieťaťa, aby v danom vývinovom období dostalo to najhodnotnejšie, čo detská duša potrebuje. Cieľom tohto projektu je vyvážiť prídel technicko-mediálnych informácií takým obsahom, ktorý zjemňuje detskú dušu a rozvíja najmä jeho emocionálno-estetické cítenie (www.osmijanko-ba.sk).

Druhý ročník teda prekonávame spolu s Osmijankom, na hodinách čítania sa venujeme okrem čítania hodnotnej detskej literatúry aj vypracovaniu súťažných otázok, ktoré nás zoznámia s klenotmi našej i svetovej tvorby spisovateľov pre deti. Výtvarná výchova nám dáva priestor na ilustrovanie prečítaných príbehov, na vyjadrenie svojich pocitov a estetických zážitkov z čítania. Okrem toho sa dieťa potrebuje a túži prejaviť aj pohybovo, preto na hodinách tvorivej dramatiky často dramatizujeme príbehy, rozprávky, hráme rolové hry. Dieťa sa tak raz stáva kráľom, inokedy obyčajným zvieratkom a celý príbeh prežíva, vytvárajú sa u neho hlboké emocionálne zážitky, ktoré sú predpokladom postupného odkrytia etického posolstva rozprávky, príbehu. Našu triedu sme si aj pomenovali Osmijankova trieda, vyrobili sme si svojich Osmijankov z papiera, pracujeme s detským zanietením a našou prioritou nie je vyhrať, ale previesť deti zaujímavým a nimi ešte neprebádaným svetom rozprávok, kníh, detských autorov, hodnotnej detskej literatúry, formovať ich čitateľský vkus v tom správnom smere a pestovať v nich vzťah ku knihe od útleho veku, aby sa z nich stali čitatelia natrvalo.

KNIHA – NÁŠ DOBRÝ PRIATEĽ

Naše deti sú zo všetkých strán bombardované technickými vymoženosťami našej doby – mobilmi, počítačmi, televízormi... Trošku za kratší koniec v tomto prípade ťahá kniha. V novembri sme aj preto na našej škole zrealizovali akciu, ktorou sme chceli knihu spropagovať, priblížiť žiakom.

Posledný novembrový týždeň v novej budove ZŠ prebiehala výstavka kníh spojená s možnosťou objednávky. Výber kníh bol veľmi bohatý, knihy pre mladších aj starších, rôzne druhy literatúry, zaujímaví autori, rôzne typy kníh. Keďže to bol čas predvianočný, naši žiaci, zvlášť z ročníkov 1 – 4 prejavili obrovský záujem. Samozrejme, že objednávali pekné tituly hlavne pre seba, ale mnohí pripravili vianočné prekvapenie i svojim blízkym.

Mierne zvýšený záujem o čítanie sme pocítili v tomto školskom roku v žiackej knižnici.

Zvlášť aktívni sú žiaci 4. ročníka. Do knižnice prišli najprv s pani učiteľkami a teraz sú z nich verní čitatelia. Medzi najčastejších návštevníkov patria žiaci 4. ročníka: Jozef Barut, Margaréta Pilarčíková, Andrea Vorčáková, Natália Lachová, Erika Kubasáková. Zisťovali sme, kde pramení ich pekný záujem o knihu.

Pamätáš si na názov prvej knihy, ktorú si prečítal sám?
***J. Barut** – Vláčik Tomáš.*
***M. Pienčáková** – Osmijankove rozprávky.*
***E. Kubasáková** – Abeceda.*
***N. Lachová** – Čin – čin.*

Podľa čoho si vyberáš knihy, ktoré ideš čítať?
***J. Barut** – Podľa autora, množstva strán, podľa úvodu. Ak je zaujímavá, tak si ju požičiam.*
***M. Pienčáková** – Knihy, ktoré idem čítať, si vyberám podľa autora a písmen.*
***E. Kubasáková** – Knihu si vyberám podľa rád kamarátok.*
***N. Lachová** – Keď sú veľké písmená a aký je v nej čas.*

Aké pocity prežívaš pri čítaní kníh?
***J. Barut** – Keď som čítal knihu Traja pátrači, mal som také isté pocity ako jeden chlapec – Jupiter.*
***M. Pienčáková** – Vžijem sa do hlavnej postavy.*
***E. Kubasáková** – Podľa toho, aká je to kniha, smiešna, veselá, smutná.*
***N. Lachová** – Veľmi pekné, predstavujem si, že som v tej knihe.*

Myslíš, že čítanie kníh ti pomáha k lepšiemu prospechu?
***J. Barut** – Myslím, že to veľmi prospieva. Nenudím sa.*
***M. Pienčáková** – Pomáha.*
***E. Kubasáková** – Určite pomáha.*
***N. Lachová** – Áno, veľmi.*

Kto vo vašej rodine ešte číta knihy?
***J. Barut** – Môj strýko mi rozprával o rôznych knihách, takže asi on číta najviac.*
***M. Pienčáková** – V našej rodine číta knihy teta Ľuba.*
***E. Kubasáková** – Knihy číta ocko, teta Danka.*
***N. Lachová** – Moja sestra, môj brat, ja, maminka aj ocko. Ale keď majú čas. Aj moja babka číta sväté knihy.*

Tvoja najobľúbenejšia kniha?
***J. Barut** – Traja pátrači.*
***M. Pienčáková** – Matilda, Charlie a továreň na čokoládu, Čarodejnice, Jurov zázračný liek.*
***E. Kubasáková** – Tá blondínka mi pije krv!*
***N. Lachová** – Skoro všetky.*

Na vlnách kreativity našich žiakov

Naša obec
Rabča, to je naše malé mestečko,
v ktorom bije každému srdiečko.
Neveríte, no je to tak,
u nás v zime prezimuje každý vták.

Možno sa mýlim, možno nie,
no ja Rabču proste milujem.
Každý deň cítim tú vôňu a vánok,
ktorý mi do duše prinesie pokoj a spánok.

Rabčanom vonia každučký kvet,
ktorý zasype celučký svet.

Natália Jochimová, V. C

Zima
Máte radi zimu?
Tak vám o nej niečo pekné poviem.
Zima je krásna, ako pozorujem každý deň,
ako sniežik padá na suchú zem.
Je to nádhera, tri zimné mesiace:
december, január, február,
potešia detské srdce,
a vyštípu dočervena líce.

Jedna guľa, druhá guľa,
už snehuliačik uhlíkmi gúľa.
A na mrkve sedí vrana,
otváraj sa snežná brána
do radovánok so sniežikom.
Letia sane dolu briežkom,
na nich sedí Viky s Kubkom.
Zima chutí, privri viečka,
sneh nám padá do srdiečka.

Viktória Bieľáková, II. B

Každé ráno
Každé ráno idem spať
a večer zas musím vstať.
Raňajky mám pri mesiačiku,
večeru zas pri slniečku.
Pomýlený som ja veru,
obed si dám na večeru.

Milan Buška, V. C

PRÍBEH MAMINKY, ktorá mala 8 detí

Mám osem detí. Osem detí je dosť veľa, a tak to niekedy ťažšie zvládam.

Vratko je strašne zlý. Kričí, píska, stále niečo vymýšľa. Nikolettka je naopak zase veľmi poslušná a dobrá v učení.

Radšej vám ich predstavím.

„Hej, hej, mamiii..., Vratko mi urobil dieru na ponožke a... a...“ volala Nikolettka.

„Dobre, už stačí!“ hnevala som sa.

„Nikolettka, a ty si prečo rozbila tanier?“

Moja rodinka sa načisto zbláznila! Ešte, keď prídu tí traja – Gabika, Mirko a Sára z obchodu v takej nálade ako Vratko s Nikolettkou, tak dostanem infarkt. No, už prišli.

„A-a-a, vy, čo ste to kúpili?“ zhrozila som sa.

„Kúpili sme hocijaké hračky, aj ty sa môžeš s nimi, maminka, hrať!“ tešili sa.

Mala som pravdu, ja ten infarkt dostanem. Namiesto chleba a mlieka nakúpili plno hračiek. Vtom počujem krik z kuchyne. Idem sa tam radšej pozrieť. Ale čo, zem je celá zašpinená od citrónovej zmrzliny. Kto ju otvoril, zjedol a navyše všetko zašpinil? Samozrejme sa nik nepriznal. Tiborko hovoril na Matúša, Matúš na Jakuba. Tiborka však prezradila špinavá pusinka od žltej zmrzliny.

Nahnevaná a unavená som si sadla a rozmýšľala, čo robiť. Vtom som zaspala. Aké prekvapenie ma čakalo, keď som sa zobudila. Bolo čudné ticho. Všetci spali. Kuchyňa, detská izba boli upratané, knihy pripravené do školy a v zošitoch úhľadne napísané domáce úlohy. Na stole lístok: „MAMINKA, PREPÁČ NÁM!“

No povedzte, môžete sa hnevať na také deti? Keď som sa uistila, že je všetko v poriadku, ľahla som si aj ja.

Premýšľala som, aký to bol krásny deň, aj keď bol plný šibalských nápadov mojich detí.

Mám ich najradšej na celom svete.

A zazvonil zvonec a rozprávky o ôsmich deťoch je koniec.

Ninka Jatyelová, II. B

Triedne webové stránky

Dávame do pozornosti triedne webové stránky, kde si rodičia môžu pozrieť a prečítať zaujímavosti a aktuality zo života danej triedy:

I. B trieda: www.lienkinatrieda.webnode.sk
II. B trieda: www.osmijankovatrieda.estranky.sk
II. C trieda: www.druhacikovozrabce.webnode.sk
III. A trieda: www.tretiacikovozrabce.webnode.sk

Detský divadelný súbor **Faust a margarétky** má všetky svoje akcie, vystúpenia, fotografie, ako aj videozáznamy divadelných predstavení na stránke: **www.faustamargaretky.weebly.com**.

TAJNIČKA

- učiteľ národov
- hudobný nástroj
- orgán sluchu
- oravský vrch
- básne písané viazanou veršovanou formou
- zvuková zhoda slabík na konci veršov
- najvyšší vrch na Slovensku

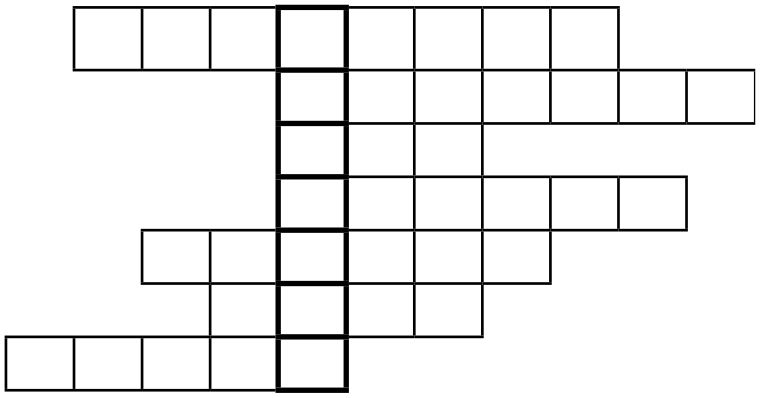

Umenie malých krokov

autor: *Antoine de Saint- ..... (riešenie tajničky)*

Neprosím o zázrak, Pane, ale o silu pre všedný život.
Nauč ma umeniu malých krokov.
Sprav ma vynaliezavým a vynachádzavým,
sprav ma sebaistým v správny čas.
Obdar ma jemnocitom, aby som dokázal odlíšiť
prvoradé od druhoradého.
Prosím o silu kázne a miery,
aby som len tak nepreklzol životom
a svoje dni si rozumne rozdelil;
aby som neprespal záblesky svetla a vrcholy,
a aby som si aspoň tu a tam našiel čas na umelecký zážitok.
Dovoľ mi utvrdiť sa v tom, že snívať
o minulosti či budúcnosti mi nepomôže.
Pomôž mi čo najlepšie zvládnuť to, čo je najbližšie,
pomôž mi pokladať práve prežívanú hodinu za najdôležitejšiu.
Ochráň ma pred naivnou vierou,
že v živote musí ísť všetko hladko.
Daruj mi triezve poznanie, že ťažkosti, porážky,
neúspechy a sklamania sú prirodzenou súčasťou života,
že vďaka ním rastieme a dozrievame.
Pripomínaj mi, že srdce sa často stavia proti rozumu.
Pošli mi v pravej chvíli niekoho,
kto má odvahu povedať mi pravdu s láskou.
Chlieb každodenný daj mi pre telo i dušu,
prejav tvojej lásky, priateľské echo,
a aspoň tu a tam náznak, že budem užitočný.
Viem, že veľa problémov sa rieši nekonaním;
daj, aby som dokázal čakať.
Nech vždy nechám teba i ostatných dohovoriť.
To najdôležitejšie si človek nehovorí sám.
To najdôležitejšie mu býva povedané.
Ty vieš, ako veľmi potrebujem priateľstvo.
Daj, aby som dorástol tejto najkrajšej,
najťažšej, najriskantnejšej
a najnežnejšej záležitosti života.
Vnukni mi pravú chvíľu a pravé miesto,
kde môžem zanechať balíček dobra,
slovami či bez slov.
Chráň ma pred strachom, že by som mohol premárniť svoj život.
Nedaj mi to, čo si želám,
ale to, čo potrebujem.
Nauč ma umeniu malých krokov!

Mini(a)túry do literatúry

Doplnením tajničky objavíme velikána francúzskej literatúry, spisovateľa, letca francúzskej armády, ktorému skúsenosti a zážitky z leteckého prostredia boli inšpiráciou a námetom na písanie mnohých jeho kníh. Najznámejšie sú azda **Letec, Pošta na juh, Nočný let, Zem ľudí** a rozprávka pre dospelých **Malý princ.** Známe sú jeho citáty, napr.: *„Dobre vidíme iba srdcom, to podstatné je očiam neviditeľné…“*

Ponúkame vám od neho krásnu báseň, nielen na prečítanie, ale aj zamyslenie, či hlbšie uvažovanie a samozrejme, aj na posúdenie, či tento autor právom patrí medzi velikánov svetovej literatúry. Vašou úlohou je doplniť tajničku a dopísať jej riešenie k autorovi básne.

Naša trieda 2. B

Osmijanko s nami do školičky beží,
každý deň sa s nami učí.
S číslami si poradíme,
Osmidunča pohladíme.
S Osmijankom sa nenudíme,
spolu si s ním poradíme.
Hurá, skončila sa škola,
zajtra sa uvidíme znova…

Viktória Bieľáková, II. B

Na vlnách kreativity našich žiakov

Naša zima

Naša zima prichádza,
kým sa Katka zobúdza.
Krásne vietor pošumuje,
sniežik padá zhora dole.
Biela tráva je,
každý sa teší na sane.
Katka sa len guľuje,
Helena sa sánkuje,
Albert sa zas lyžuje,
Betka v snehu maľuje.
Blíži sa veľká fujavica,
Katke spadla rukavica.
Deti v snehu hrabali,
rukavicu hľadali.
Rukavicu nenašli,
zato zmrznutého vtáčika našli.
Zobrali ho domov,
položili na stôl.
Všetci sme ho pohladili
a do búdky uložili.
Tak sa skončil krásny deň,
a čo vtáčik?
Ráno uletel!

Autori: Tiborko Zboňák, Ninka Jatyelová, II. B

Na vlnách kreativity našich žiakov

Psíček a mačička v krajine zázrakov

Raz psík povedal, že sa doma nudí a chcel ísť na výlet. Mačička by aj chcela ísť, ale mala veľmi veľa práce. Psík jej povedal: „Hav, hav, urobím všetku prácu!“

„No, dobre,“ povedala mačička, lebo bola aj tak veľmi unavená.

No ale psík bol nezodpovedný a schoval všetky špinavé hrnce do skrine. Potom zakričal mačičke:

„Všetko je upratané!“

Mačička sa išla presvedčiť a naozaj, všade bol poriadok. Mačička pripravila jahodové šišky, a keď už chceli ísť na výlet, tak skriňa s vecami nevydržala, všetky špinavé hrnce sa rozsypali po zemi.

„Eštože to mačička nevidela,“ vzdychol si psíček.

Rýchlo zatvoril dvere a išli.

„Psík, vieš vôbec kadiaľ ideme?“ opýtala sa mačička.

Psík len neisto zakrútil hlavou a išiel. Mačička sa obávala, že zablúdia. Išli, išli a vtom videli nádherné mesto a veľa ľudí. Mačička povedala:

„Poďme tam!“

Psík chvíľu porozmýšľal, ale dal sa nahovoriť. Chceli vedieť, kde sú, tak sa spýtali babky, čo išla okolo. A naozaj, babka im pomohla.

„Ste v krajine zázrakov,“ povedala im.

„Čo?“ zarazili sa.

„Áno, ste v krajine zázrakov, “ zopakovala.

Už – už chcela ísť, ale mačička sa opýtala, či by u nej mohli prespať, lebo sa už zotmelo a bála sa, že sa stratia.

„Dobre, prenocujem u vás, veď pomáhať si treba!“

„Supéér!“ potešili sa psíček a mačička.

„Budeme kamaráti, áno?“ povedali.

„Choďte sa zobliecť a choďte spať, je príliš neskoro. Zajtra sa pripravte, lebo vám ukážem čarovný les.“

Noc prešla veľmi rýchlo.

„Vstávať, ideme!“ zobudila kamarátov babka.

Obliekli sa, najedli a vydali na cestu.

„No, a už sme tu,“ povedala babička.

„A toto je čo?“

„Predsa krík s cukríkmi, vy ho doma nemáte?“

„Nie, my ak máme, tak len krík so šípkami.“

„Aha, tak prepáčte.“

„Nič sa nestalo,“ povedali.

„A kto teraz povedal ahoj?“ spýtala sa mačička.

„Ja nie, “odpovedal psík.

„To sa vám pozdravila hovoriaca srnka, “ usmiala sa babka.

„A dosť!“ vykríkla mačička, lebo sa bála.

Babka si všimla, že sa mačička bojí, preto ju utešovala.

„Neboj sa, tento les nie je nebezpečný, len sa tu dejú nezvyčajné veci.“

„Áno, to sa dejú a veru mi poriadne naháňajú strach. Radšej už poďme!“

„Dobre,“ odpovedala babka a pohladkala mačičku.

Psík veselo zavrtel chvostíkom, lebo bol veľmi hladný. Nezabudol poznamenať:

„Ale my sme si povedali, že budeme u babky len jeden deň!“

„Vydrž ešte chvíľu!“ povedala mačička.

„No dobre, ale aj tak mi poriadne škvŕka v brušku.“

„Dobre, tak ideme domov!“

Išli, išli. Tá cesta sa im zdala nekonečná. Až po troch dňoch zazreli ich domček. Otvorili dvere, ale čo nevideli? Všetky hrnce boli rozhádzané po zemi.

„Jój, niekto nás prepadol!“ zvolala mačička.

Psík sa zahanbene priznal, že hrnce neumyl a zo skrinky vypadli a veľmi zosmutnel.

„Škoda, že sa nemôžem na teba spoľahnúť, ale to nevadí. Aj tak si každý robí čo chce. Choď hrabať kosti a ja umyjem riad!“ rozhodla mačička.

Keď to všetko urobili, tak si ľahli a tuho zaspali. V noci sa im snívalo o krajine zázrakov. A tak sa končí náš príbeh.

Ninka Jatyelová, II. B

Krtkova príhoda

Krtko Vladko vstal z postele, ako vždy, prvý. Najedol sa, umyl zuby a spokojne si odfukoval smerom k záhrade. Vôbec netušil, že je jeseň a blíži sa zima.

Keď uvidel záhradu, zatriasli sa mu mihalnice na očkách.

„Éj, musel tu byť nejaký zlodej, veď kde sú listy a jabĺčka zo stromov?“ naľakal sa.

Rozbehol sa ku krt múdremu pradedovi. Ten s úsmevom na tvári Vladkovi vysvetlil, že v záhrade nebol zlodej, ale prichádza teta zima.

„Á-ha, tak teta zima je poriadna čarodejka. Odteraz to budem aspoň vedieť. A môžem sa s ňou kamarátiť?“ „Áno môžeš, veď o dva týždne bude tu!“ povedal krt múdry pradedo.

Keď už snežilo a fúkalo, zimu krtko Vladko stále nevidel. Opäť išiel ku krt múdremu pradedovi, či ju nestretol.

„A ty ju nevidíš? Veď tie padajúce snehové vločky sú teta zima a zdraví ťa.“ „Naozaj je veľmi krásna...“ vzdychol si krtko Vladko.

Rozbehol sa za kamarátmi a išli sa spolu so zimou hrať.

Ninka Jatyelová, II. B

Ako prišla jar

Prvého jarného dňa prišla do lesíčka očakávaná pani jar. Všetci museli poctivo upratať lesík, lebo keby neprišla pani jar, neviete si ani predstaviť, čo by sa stalo. Jar by nebola. Ale našťastie prišla práve včas. Najprv si skontrolovala les. Potom, keď bolo všetko tak, ako má byť, pani jar oživila prírodu. Onedlho už všetci mohli obdivovať krásne kvety, stromy, a vychutnávať si krásu prírody na jar. Svet si vyzliekol bielu farbu a pani jar ho rýchlo odela do pestrých a voňavých farieb, veď mu bolo už po dlhej zime skutočne zima.

Viktória Bieľáková, II. B

Rabča
Rabča malá dedina je,
každý sa v nej však raduje.
Potôčiky pramenia tu,
čisté, biele, priezračné.
A nad Rabčou Babia hora,
obsypaná snehom je.
A pod ňou chalúpok veľa je,
v Rabči sa dobre žije.
Nedá sa ani slovami opísať,
aká je prekrásna
moja rodná dedina.

A. Golčáková, VI. A, K. Vorčáková, VI. A

Trieda 5. C
Je nás tam 17,
je nás tam dosť.
Každý si skloňuje
dub, dlaň a kosť.
Triednu máme skvelú,
kriedu máme bielu.
Vždy keď problém nastane,
celá trieda povstane.

Natália Jochimová, V. C

Teta zima
Končí sa jeseň a prichádza zima,
zem pokryla bielučká perina.

Mrázik na okienko maľuje,
teta Zima vonku čaruje.

Mikuláš sa chystá na deň,
kedy znova vyjde na sneh.

Veď Ježiško sa znova narodí,
v detských očiach radosť zapáli.

autor: Nikolettka Pitáková, II. B

Zvieracie četovanie
Kôň sa na televíziu pozerá,
ako urobiť prasa z papiera.

Ježko zase samozberačom zbiera stromy.
K moru si nachytám líšky a či kuny?

V dome sa myš prihlási
na pokec a četuje
s kamarátmi delfínom a vtákmi.

Kristínka Chudiaková, V. C

Slon z jahody
Veľká obluda, malý strom,
spadol z jahody slon.
Vytkol nôžku, spravil roznožku,
potom kotúľ, zvalil mobil.
Ťažký je život slona nielen,
občas si povieme: Som z toho jeleň…

Natália Jochimová, V. C

ROZPRÁVKOVÁ KRAJINA

Dňa 6. marca 2011 sa kultúrny dom počas fašiangového karnevalu premenil na ozajstnú šťastnú „Rozprávkovú krajinu". Navštívilo ju obrovské množstvo rozprávkových bytostí od výmyslu sveta. Najviac prišlo lienok, motýľov, psíkov, mačiek, zajačikov, víl, čarodejníc. Dokonca prišli aj čerti (aj čertice). Pre hladných chcel variť kuchár. Kultúrny dom praskal vo švíkoch.

Zamaskované bytosti sa zabávali, promenádovali, súťažili. Do tanca strhli svojich rodičov, staré mamy, aj organizátorky.

Každá bytosť za svoju námahu bola odmenená hračkou a sladkosťou. Vyhodnotili ich rodičia. Rekordom karnevalu bola najmladšia maska, ktorá mala pol roka.

Poradie na prvých miestach:
Predškolský vek:
1. páv – **Dominika Iglarčíková**
2. hviezdička – **Silvia Jaššáková**
3. čertík – **Jakub Piták**

1. – 3. ročník: 1. pavúk – **Adrián Miklušák** I.B
2. vodník – **Ema Vajdečková I.A**
3. karta – **Viktória Michaľáková I.B**

4. – 9. ročník: 1. motýľ – **Natália Bajčičáková IV.A**
2. rocker – **Matej Florek V.A,** 3. kvet – **Natália Šurinová IV.A.**

Viac fotografii je na www.rabca.sk.

Sponzori karnevalu:
p. starosta D. Ratica, CO-OP Jednota Námestovo, p. D. Ratica bufet ZŠ, p. Ľ. Pilarčík – Plastové okná a dvere, p. D. Korman – Predaj štrkov a uhlia, Ing. M. Hadár Námestovo, p. F. Prisenžňák Autoškola.

Za krásny a nezabudnuteľný zážitok z „Rozprávkovej krajiny" veľké **ĎAKUJEME** patrí všetkým sponzorom, maskám, rodičom, a organizátorkám.

Eva Raticová
Autor fotografii: V. Briš

Interview s Claudiom z Ríma

V tomto školskom roku do našej školy pribudol nový žiak. Nebolo by na tom nič zvláštne, veď nie je ani prvý, ani posledný, keby sa k nám Davide Claudio Di Sturko nepristahoval z Talianska.

Claudio sa narodil a prežil svoje detstvo v Ríme, v časti Montespaccato, navštevoval tam školu Carlo Evangelisti. Má dvoch mladších súrodencov, mamu pôvodne Slovenku a otca Taliana. Rodinka sa rozhodla, že skúsi život na Slovensku, v rodisku matky. Claudio prišiel do Rabče z veľkého mesta a s malými znalosťami slovenčiny. Bol zaradený do V. A triedy. Zaujímalo nás, ako sa mu po polročnom pôsobení na našej škole páči, ako sa mu darí, či si zvykol na nové prostredie. Samozrejme, že už pekne hovorí po slovensky...

Claudio, každý vie, že si v našej škole nováčik. Ako sa správajú rabčanskí žiaci k tebe, mladému Talianovi?

Je to nezvyk, pretože u nás v Ríme ma všetci brali ako normálneho chlapca a tu sa ma stále niekto niečo vypytuje, ako sa „kľaje“ po taliansky, chcú, aby som hovoril po taliansky.

Ako vnímaš správanie učiteľov ku žiakom na Slovensku v porovnaní s talianskymi?

V Taliansku to bolo prísne. Učiteľky stále kričali, skoro nás naháňali. Tam sme mali na školách kamery, tak sme museli neustále sedieť na zadku. Tu to nie je také prísne. Najradšej mám pani učiteľku Motýľovú, je na mňa milá, aj keď urobím chybu, povie, že nevadí, veď ty si prišiel z Talianska.

V ktorej škole sa ti viac páči, slovenskej alebo talianskej?

Tu, lebo cez prestávku môžeš behať po triede, nemusíš stále sedieť, každá hodina je iná, kratšia, tam sme mali jeden predmet 2 – 3 hodiny, mali sme síce dlhšie prestávky, nesmeli sme behať, hrali sme sa spoločenské hry Monopoly, tam na jednotku si musel vedieť viac, ako učiteľ!

Čo bolo pre teba najťažšie, keď si sa musel preťahovať z Talianska na Slovensko?

Veľmi ťažké bolo naučiť sa slovenčinu. Trochu som mal strach. Aj sme si poplakali s kamarátmi, vtedy som ešte nevedel, že tu ostaneme natrvalo.

Slovenčina je dosť ťažký jazyk. Ako si sa ju naučil a dokázal ovládať?

V Taliansku ma trošku slovenčinu učila mamka, bolo to ťažké. Zvykol som si na rozprávanie, tu som chodil s mamou do obchodu, počúval ľudí, slovenčinu, nové hlásky č, ž, dž.

Chýbajú ti tvoji talianski kamaráti a máš veľa slovenských?

Chýbajú mi, lebo mi vždy pomohli, vypýtali ma od mamy von. Myslel som na kamaráta Giamluca, ktorého zrazilo auto, on sa tomu smial. Ja som sa bál a on povedal, že nič sa nestalo aj bicykel zostal celý. Mám už nových kamarátov, ale na tých talianskych nikdy nezabudnem.

Našiel si si už aj detskú lásku? Kde sú krajšie dievčatá?

Na Slovensku sú krajšie dievčatá a jedna sa mi už aj páči. Talianske dievčatá „divili“, naháňali sa. Mne sa páčia múdre dievčatá.

Ako si si zvykol na nové prostredie, zimu, veď si prišiel z oveľa teplejšej krajiny?

Tu je sneh, tak je väčšia sranda, chodíme sa sánkovať, tak páči sa mi tu. V Taliansku sneh nebol. Ale prišiel som z veľkého mesta do malej dediny, nie sú tu moji kamaráti, keby boli tu, bol by som šťastnejší. V Taliansku na Silvestra celé mesto svieti, ľudia sú v uliciach, je tam večerný život. Tu je ticho.

Kde vidíš svoju budúcnosť, na Slovensku alebo v Taliansku?

Chcel by som si založiť rodinu v Taliansku, aj žiť tam, ako môj strýko. Uvidím. Bavia ma traktory, farma, pretekár. Máš lepší život, keď si zarobíš.

VIANOČNÉ PRÁZDNINY

– najkrajšie obdobie detských radovánok...

Pár dní pred Vianocami sa už deti tešia na vianočné prázdniny.

Tešia sa na sneh, lyžovačku a sánkovačku, či korčuľovanie. Tá radosť vyčarí na ich tvárach veľký úsmev, ktorý poteší všetkých rodičov. Vianočné prázdniny sú príležitosťou, kedy môže byť rodina spolu, keď môžu spolu tráviť viac času. Ten čas si môžu spríjemniť rôznymi činnosťami, napríklad ozdobovaním vianočného stromčeka alebo pečením vianočných medovníčkov, či iných sladkostí, ktoré neodmysliteľne patria k vianočným sviatkom. A potom už len spoločne zasadnúť k štedrovečernému stolu a čakať na príchod Božieho Syna, ktorý je vzácnejším darom nad všetky iné darčeky, ktoré nás každoročne potešia pod vianočným stromčekom.

Patrícia Kolčáková, VI. C

Z pohľadu učiteľa

Dovoľte, pár slov...

Chcela by som napísať pár slov k rodičom žiakov našej školy aj ako učiteľ, aj ako rodič. Som jedna z Vás a tiež mám svoj pohľad na vec a mrzí ma, kam smeruje dnešná úcta k učiteľovi. Pretože takú neúctu si učiteľ od svojich žiakov a rodičov nezaslúži.

Myslím si, že rodičia si zamenili pojem výchova svojho dieťaťa za pojem zverenie výchovy škole. Šup dieťa do MŠ, ...však nech sa učí od mala, ...šup dieťa do družiny, ...nech je oňho postarané, ... šup dieťa do školy, ...tam mu dajú rady... Roky ma presvedčili, že táto neúcta pramení z domáceho prostredia, či sa niekto urazí, či nie, veď my ich dokonca vedieme k úcte k svojim rodičom a k úcte ku všetkým ľuďom. Nehovoríme deťom do očí: ...tvoj otec je taký, tvoja mama je taká...

Za tých pár rokov, čo učím, som si všimla, že každý učiteľ sa snaží dať Vášmu dieťaťu to najlepšie zo seba, nie ublížiť mu, ako si to mnohí nahovárajú. Viem, poviete si, že sú učitelia, ktorí by učiteľmi nemali byť nikdy, ale môžem čestne vyhlásiť, že našej školy sa to netýka!

Deti si vzali zákernosť a klamstvo za každodenný chlieb, v čom ich rodičia podporujú v mene svojej lásky k dieťaťu. Snažím sa príčinu hľadať vo svojom dieťati, prečo sa nesprávalo tak, ako sa malo. Deti majú svoje práva, ale neovládajú svoje povinnosti. A môj názor je, keď si splníš svoju povinnosť, potom si uplatňuj svoje právo.

Preto chcem poprosiť rodičov o to, aby sa snažili si deti viac všímať, viac sa s nimi rozprávať, dať im kúsok z dňa, ktorý je náročný. A tiež Vás chcem poprosiť, aby ste sa zamysleli nad tým, ako rozprávate o učiteľoch pred svojimi deťmi, ruku na srdce, či Vám občas neujde aj nejaké vulgárne slovo na „takú“ či „onakú“ učiteľku, či učiteľa. Takto sa narúša autorita naša, ale verte, že aj tá vaša vlastná.

Za všetkých učiteľov tvrdím: Máme Vaše deti radi!

A dovolím si nezabudnúť vzdať česť rodičom, ktorých sa moje slová netýkajú, pretože verím, že nás je ešte stále dosť. Tým, ktorí majú oprať vo svojich rukách a srdce na pravom mieste. Ja ako rodič vyhlasujem svoju spokojnosť s učiteľmi na našej škole, tak ako na 1. stupni, aj na 2. stupni.

Som presvedčená o tom, keby sme sa viac v živote usmievali aj napriek rôznym trápeniam, videli by sme svet oveľa krajší a zlé hodnoty – závisť, nenávisť, žiarlivosť, hnev... a kopec ďalších zahodili do koša. ***p. uč. Mgr. Ľubomíra Slovíková***

VIANOČNÁ AKADÉMIA

Posledný deň v škole pred Vianocami 22. decembra 2010 si žiaci spríjemnili predvianočným programom.

Vo vianočnej akadémii na 1. stupni postupne predviedli svoj talent žiaci z jednotlivých tried, taktiež z nultého ročníka a deti z detského divadelného súboru. V programe sme mohli vidieť a počuť recitátorov vianočných básní, nadaných malých speváckov, školou sa tiež rozliehal zvuk harmoník a spev vianočných kolied. Do udalostí, ktoré sú podstatou Vianoc, sme sa mohli preniesť spolu so žiakmi III. B triedy a ich krásnym biblickým príbehom o narodení Ježiška. A rozprávkové čaro Vianoc nám v závere vykúzlil detský divadelný súbor Faust a margarétky.

Vianočná akadémia na 2. stupni sa niesla v znamení divadelných scénok detského divadelného súboru Faust a margarétky, tanečných choreografií dievčat z krúžku divadla tanca a vianočných kolied a vinšov v podaní detského folklórneho súboru Goralecki.

Ako sa deti tešia na Vianoce

Ja sa teším na Vianoce. Budeme ozdobovať vianočný stromček. Večeriame všetci spolu. Najskôr oblátky s medom, potom kapustnicu a nakoniec kapra so šalátom. Po večeri poďakujeme Pánu Bohu krátkou modlitbou. Utekáme ku stromčeku a rozdáme si darčeky.

Sárika Bjalončíková, II. C

Vždy na Vianoce staviame stromček, dávame naň salónky a guľôčky. Všade rozsvietime, aby nás Ježiško našiel. Keď Ježiško donesie darčeky, sme v inej izbe. Potom sa ideme navečerať a nakoniec v obývačke rozbaľujeme darčeky. Potom pozeráme rozprávky. A potom spať. Veselé Vianoce.

Lívia Šurinčíková, 2.C

Na Vianoce sa teším každý rok. Rodičom pomáham zdobiť vianočný stromček. Pečieme chutné koláče a medové perníky. Najradšej mám štedrovečernú večeru, lebo sa teším na darčeky.

Sebastián Pilarčík, II. C

Blížia sa Vianoce, už len jeden deň. Stromček je hotový, už aby bolo zajtra. Konečne štedrý deň! Celá rodina sme na Vianoce spolu u babky. Babka varí večeru, ja s Nikolkou chystáme stôl. Evička s Leou podávajú lyžice. Gabika s Amálkou skladajú servítky. Pritom spievame koledy. Keď je všetko hotové, ideme dedkovi zapáliť sviečku. Dedko nám veľmi chýba. Prišli sme domov a išli sme večerať. Pri stole nás bolo 15. Keď sme sa najedli, utekali sme ku stromčeku. Bolo tam strašne veľa darčekov. Na Vianoce sa veľmi teším.

Natálka Vnenčáková, 2.C

Ako veľmi sa teším na Ježiška, tak sa teším na darčeky. Chcela by som, aby mi priniesol veľa darčekov. Teším sa, že budeme robiť medovníčky, ozdobovať stromček, chystať stôl, pozerať na kapríka vo vani, budeme mu vymieňať vodu. A zo všetkého najviac sa teším na to, že budeme spoločne večerať pri veľkom sviatočnom stole.

Vaneska Zboňáková, II .C

Od Lucie do Vianoc každá noc má svoju moc!

Dňa 13. decembra, na Luciu, predviedli opäť naše žiačky z detského divadelného súboru Faust a margarétky krátke pásmo ľudových zvykov, obyčají a tradícií našich predkov v predvianočný čas pod názvom Stridžie dni pre žiakov ZŠ s MŠ Rabča.

Už tradične predviedli liatie olova na Ondreja; trasenie plotom a pýtanie si muža; varenie halušiek, v ktorých sú lístky s menami chlapcov; zhotovenie lucijného stolčeka... Okrem toho pripomenuli pranostiky súvisiace s predvianočným časom, okrajovo spomenuli aj udalosti zo života svätých, a to Mikuláša, Barbory, Lucie.

„Lucky“ zahalené v bielej plachte a s pomúčenou tvárou symbolicky povymetali všetko zlo zo školy, takže už nič nebude stáť v ceste našim žiakom, aby dosiahli výborné vyučovacie výsledky a známky, ktoré sa už čoskoro odrazia na vysvedčení v prvom polroku. :)

Večer na Luciu sme pripomenuli tieto tradície predvianočných dní aj rodičom a starým rodičom v kostole v Rabči.

Vianočné trhy

V piatok 17. decembra 2010 po vyučovaní sa uskutočnil v našej škole II. ročník vianočných trhov.

Nedočkavosť a napätie cez vyučovanie vystriedala predvianočná nálada. Žiaci za symbolické ceny predávali svoje výrobky, ktorých príprave zaiste venovali veľa hodín a úsilia. Radosť bolo prejsť sa touto vianočnou tržnicou, vidieť krásne výrobky, ako medovníčky, vianočné ozdoby, adventné vence, girlandy, oblátky, výrobky z papiera, sladké pečivo, ale predovšetkým šťastné tváričky detí a úsmevy na perách.

Zdravie

Stravuj sa zdravo

Chladné zimné dni, to je obdobie častých chrípok a prechladnutí.

Žiaci ZŠ s MŠ v Rabči na ročníkoch 1. – 4. sa proti týmto chorobám posilnili už v jeseni pred zimou poriadnou dávkou vitamínov z ovocia a zeleniny. Už štvrtýkrát sme si pripomenuli, aké je pre nás dôležité ovocie a zelenina. Celý týždeň sme chodili do školy oblečení vo farbách ovocia a zeleniny. Každý deň v tričku inej farby, ktorá predstavovala zeleninu a ovocie. Vyvrcholením týždňa bola už tradičné súťaž v zdobení ovocných a zeleninových tanierov, do ktorej sa celkovo zapojilo 11 tried. V každej triede žiaci pripravili jeden ovocný a jeden zeleninový tanier. Taniere sa potom vystavili na chodbe a žiaci hlasovali za ten najkrajší a najoriginálnejší výtvor. Po skončení hlasovania si deti svoje umelecké diela mohli aj zjesť. Tvorcovia víťazných tanierov boli odmenení diplomom a sladkosťou. Už teraz sa všetky deti tešia na ďalší ročník súťaže a rozmýšľajú, čím ohúria svojich spolužiakov.

Stravuj sa zdravo očami deti

Jedného dňa sa v škole konala súťaž. Bola to súťaž ovocného a zeleninového taniera. Bolo nám treba ovocie a zeleninu. Dievčatá zdobili ovocný tanier a chlapci zeleninový. V našej triede bol rozruch, všetci mali nervy. Nedarilo sa nám. Keď sme to už urobili, boli sme odniesť taniere. Aj deti z iných tried zdobili. Nastalo hlasovanie. Všetci sme trpli a netrpezlivo čakali, kto vyhrá. Nakoniec sme nevyhrali a boli sme trochu z toho smutní.

Natália Bajčičáková, IV. A

Súťažili sme o najkrajší zeleninový a ovocný tanier. Na ovocný tanier bolo treba veľa ovocia a na zeleninový veľa zeleniny. Chlapci robili zeleninový tanier a dievčatá ovocný tanier. Všetci sme boli v strese, lebo sme mali málo času. Mali sme veľa nápadov. Misa sa nám veľmi páčila. Keď sme misu dokončili, boli sme ju odniesť na chodbu. Potom nám porozdávali papieriky, na biely sme mali napísať číslo zeleniny a na žltý ovocie. Nevyhrali sme, ale boli sme radi, že sme súťažili. Na druhý rok už súťažiť nebudeme a je nám to veľmi ľúto.

Zuzana Brišáková, IV. A

Konečne nastal tento deň. Veľmi som sa naň tešila. Budeme robiť taniere. Ovocný a zeleninový. Museli sme priniesť ovocie a zeleninu, aby sme mohli robiť taniere. Dievčatá robili ovocný tanier a chlapci zeleninový tanier. Dievčatá urobili misu a chlapci loďky. Veľmi dobre sme sa bavili. Naozaj to bolo úžasné. Potom sme išli odniesť taniere na dolnú chodbu. Začali sme hlasovať, každý dostal lístoček na písanie. Išli sme do triedy a zúfalo sme čakali. Nakoniec sme sa dozvedeli, že sme nevyhrali. Ale to nevadí. Škoda, že nebudeme aj ďalší rok, ak nevadí.

Natália Bodnárová, IV. A

Na našej škole sa konala súťaž o najkrajší zeleninový a ovocný tanier. Každý žiak si priniesol nejaké ovocie a zeleninu. Pani učiteľka priniesla taniere, škrabky a nožík. S radosťou sme sa všetci pustili do práce. Chlapci pripravovali zeleninový a dievčatá ovocný tanier. My sme robili zeleninové loďky a dievčatá ovocnú pyramídu. Nálada bola veľmi dobrá, bolo veselo. Každý povedal svoj nápad. Vyzdobené taniere sme odniesli na chodbu. Každý tanier mal svoje číslo a začalo sa hlasovanie. Netrpezlivo sme čakali na výsledky, dúfali sme, že vyhráme. To sa však nestalo. Nakoniec sme zjedli všetko ovocie a zeleninu.

Tonko Belkotiak, IV. A

Jedného dňa bola súťaž, kto urobí najkrajší tanier. Mali sme doniesť ovocie a zeleninu z domu. Zdobili všetky triedy 1 – 4 ročníka. Dievčatá zdobili ovocný tanier a chlapci zeleninový tanier. Všetci rozmýšľali, čo urobia, aby ich tanier vyhral. Taniere sme vyzdobili a odniesli na chodbu. Potom sme hlasovali za najkrajší tanier. Boli tam pekné taniere. Škoda, že na budúci rok nebudeme robiť, lebo už budeme piataci.

Nikola Slovíková, IV. A

Jedného dňa sa v škole konala súťaž o najkrajší zeleninový a ovocný tanier. Chlapci si mali priniesť zeleninu a dievčatá ovocie. Chlapci zdobili zeleninový tanier a dievčatá ovocný tanier. Triasol som sa, že nám to nevyjde. Keď´ prešla hodina, tak sme išli odniesť taniere na výstavku. O chvíľku sme išli hlasovať a nikto nevedel, kto vyhral. A nakoniec sme na nástenke videli, kto vyhral.

Pavol Brišák, IV. A

Je tu zeleninová a ovocná súťaž. Chlapci potrebovali zeleninu a dievčatá ovocie. V našej triede zdobili všetci chlapci a všetky dievčatá. Boli sme nervózni, či to budeme mať pekné. Mali sme na to hodinu. Ale stihli sme to. A už je tu výstava tanierov. Keď som videl všetky taniere, tak som cítil, že to prehráme. A je hlasovanie. Hlasoval som, ale nepoviem, za aký. Prehrali sme, ale bol som šťastný, že som nechýbal.

Marián Ferneza, IV. A

Vystúpenie v domovoch dôchodcov Or. Lesná a Novoť

„Svet sa odel do Vianoc, prichádza tá svätá noc, čo má takú veľkú moc... Medovníky, oblátky už voňajú, koledy sa spievajú...“ Týmito slovami sa v predvianočnú nedeľu 19. decembra 2010 prihovárali naši žiaci obyvateľom Domova dôchodcov v Novoti i Oravskej Lesnej.

Po roku sme sa opäť stretli, aby sme ich potešili, darovali im aj kúsok seba a spolu si vytvorili atmosféru Vianoc plných túžob a očakávania. V predvianočnom programe vystúpili deti zo záujmových útvarov zo ZŠ s MŠ Rabča, z CVČ Maják Námestovo a OZ Centráčik. Tanečné vystúpenia mažoretiek, tanečného tria MTA pod taktovkou p. uč. A. Lubasovej, ako aj žiačky krúžku divadlo tanca pod vedením p. učiteliek A. Škrkovej a E. Kolčákovej rozprúdili program už na začiatku správnym smerom.

Vianočný čas je aj časom, kedy každý začne veriť rozprávkam, pretože práve v tomto období nikdy nechýbajú. Určite máme všetci radi rozprávky a radi sa k nim vrátime v každom veku. Preto aj žiaci z detského divadelného súboru Faust a margarétky, ktorý pracuje na pôde ZŠ s MŠ Rabča a vedie ho p. uč. A. Škrková a p. uč. M. Dulka, pripravili aj pre starších z domovov dôchodcov rozprávku Soľ nad zlato v modernej úprave, ktorá sa dotýka aktuálneho spoločenského diania.

V závere sme si opäť vykúzlili krásu a čaro Vianoc prostredníctvom vianočných kolied v podaní detského folklórneho súboru Goralecki z Rabče pod vedením p. uč. A. Vorčákovej.

Mikuláš, Mikuláš, čo v tom vreci máš?

...Je 6. december a to je deň, kedy má sviatok sv. Mikuláš.

Deti v Základnej škole s materskou školou v Rabči túžobne očakávajú jeho príchod, ale miesto neho sa zjavia dvaja nezbední čertíci a vysmievajú sa deťom, že Mikuláš na nich zabudol, že sa zdržal na omši, alebo že dostal chrípku či nádchu... Situáciu sa snažia vyriešiť dvaja anjeli, prísne napomenú čertov a dodajú, že oni nič od Mikuláša nedostanú za svoje správanie. Ale čerti predsa len chcú darčeky, jeden si praje lopatu, aby mohol prikladať do kotla a druhý si myslí, že ani nie je taký zlý, ako niektoré z prítomných detí. Preto musia urýchlene napraviť svoje činy, a tak spolu s deťmi spievajú a tancujú, až ich počuje svätý Mikuláš, ktorý bol práve na ceste k nim. Za krásny spev a básničky deti odmení sladkosťami, a nezabudne ani na nezbedných čertíkov, ktorých ale najskôr dobrotivo napomenie, aby boli k sebe aj iným lepší.

Takéto divadelné prekvapenie pripravili pre žiakov školy naši herci z detského divadelného súboru Faust a margarétky.

O deň skôr, 5. decembra 2010, s rovnakou scénkou vystupovali pre deti v Kultúrnom dome v Rabči.

Deti a spolužiakov z charitného domu prekvapili žiačky detského divadelného súboru Faust a margarétky znovu „oživenou“ úspešnou scénkou Únos starkých práve na sviatok svätého Mikuláša. Humorná scénka sa stále teší svojej obľube u malých divákov. Nezbední čerti im vždy vyčaria úsmev na perách. Okrem toho má hra hlbšiu myšlienku, a to hlavne v poukazovaní na váhu a dôsledky slov, ktoré vyriekneme len tak bez rozmyslu.

Obdarovanie krásnym programom bolo vzájomné, pretože aj pre naše deti boli pripravené zaujímavé aktivity a výborne sa spolu zabávali.

DARUJTE VIANOCE 2010 alebo Kroky k detským srdiečkam

Predvianočný čas – čas zhonu, príprav, upratovania, nakupovania, očakávania..., vôňa vianočného pečiva, ihličia, ale predovšetkým vôňa a teplo domova. Istotne dôležitejšie, než prepchatý stromček a pyramída darčekov pod ním je vedomie, že sa máme vždy kam vrátiť, že na nás niekto myslí a čaká nás. Ľudia dlhé hodiny cestujú aj preplnenými autobusmi a vlakmi za svojimi rodinami, aby boli na Vianoce v teple domova.

Nie všetci majú to šťastie prežívať vianočné chvíle v teple domova. Sú aj deti, ktoré sú bez možnosti stráviť Vianoce v kruhu svojej rodiny. A tak 23 žiakov našej základnej školy cestovalo pred Vianocami 21. decembra 2010 za kamarátmi do Detského domova v Močenku, aby im darovali nielen darčeky, ale aj radosť, lásku, potešili ich svojou prítomnosťou, spoločne stráveným jedným predvianočným dňom.

Túto akciu sme mohli zrealizovať po úspešnom výbere a schválení projektu s názvom Kroky k detským srdiečkam, ktorého predkladateľom bola p. uč. Škrková a bol adresovaný práve pre deti z Detského domova v Močenku. Nadviazali sme tak na minuloročnú spoluprácu, ktorou bola zbierka hračiek, kníh a iných pozorností.

Realizácii projektu predchádzala pred Vianocami zbierka hračiek, kníh a rôznych malých darčekov pre deti z Detského domova v Močenku z Komunity Kráľovnej pokoja. Opätovne už po druhý rok ju zorganizovali koordinátorky VMR p. uč. Škrková a Kolčáková. Ďakujeme žiakom a rodičom, ktorí prispeli do zbierky „Poteš svojho kamaráta v detskom domove." Cieľom tejto akcie bolo nielen potešiť deti z detského domova, ale aj prejaviť im empatiu a priateľstvo. Deti z Detského domova v Močenku sme spolu so žiakmi navštívili a hračky im potom osobne odovzdali.

Z finančného príspevku charitatívneho programu Nadácie Orange Darujte Vianoce 2010 sme nakúpili darčeky a suroviny na spoločné varenie vianočnej kapustnice. Plní nadšenia a očakávania sme sa okolo poludnia konečne stretli s kamarátmi z detského domova. Po srdečnom privítaní sme ich oboznámili s programom. Starší chlapci z domova spolu s p. uč. M. Dulkom, p. uč. A. Vorčákovou a dvomi kuchárkami pripravovali v kuchyni vianočnú kapustnicu. Menšie deti sa zatiaľ s pani učiteľkami Škrkovou a Kolčákovou hrali hry. Na začiatku sme si hľadali svoju rozprávkovú dvojicu, ktorú vždy tvorilo jedno dieťa z domova a jeden žiak našej školy. Takto si rýchlo našli deti svojich kamarátov a bolo krásne vidieť

tieto dvojice pri všetkých aktivitách spolu. Nečudo, že sa potom ťažko lúčili... Nasledovali ďalšie pohybové hry a po dostihoch nás už začala štekliť v nose vôňa kapustnice, ktorá sa šírila z kuchyne. Mohli sme teda zasadnúť k spoločnému stolu a po krátkej modlitbe si vychutnať kapustnicu, sladké pohostenie, medovníčky a koláče. Nasledovali spoločné piesne, na gitare nám hrala naša p. učiteľka hudobnej výchovy A. Vorčáková. K piesňam patrí aj tanec, nuž deťom z detského domova predviedli svoju tanečnú choreografiu dievčatá krúžku Divadlo tanca. V tomto duchu ešte pokračoval náš detský folklórny súbor Goralecki s vianočným pásmom kolied a vinšov. Záver programu patril detskému divadelnému súboru Faust a margarétky, ktorý stavil na obľúbenosť rozprávok u detí a zahrali im humornú scénku s nezbednými čertíkmi Únos starkých.

Nakoniec odovzdávanie darčekov, iskričky v detských očiach a pocit, že sme niekoho urobili šťastným, ktorý hreje viac, ako teplý kožuch. Pri lúčení so slovami... „...nikdy na vás nezabudneme...", „...ja nechcem odísť...", „... nech prídu tie deti aj k nám..." nám doslova poskočilo srdce a zároveň dalo nádej v ďalšiu spoločnú spoluprácu. Jeden jednoduchý darček darovaný zo srdca – naša prítomnosť v detskom domove – častokrát urobí väčšiu radosť, ako nejaká vzácnosť.

Naše deti si ale odnášajú inú vzácnosť do života... Videli život detí v detskom domove, zblížili sa s nimi a darovali im svoj čas, kúsok seba, svoju pozornosť. Aj týmto v nich chceme pestovať empatiu a zároveň ich vychovávať vážiť si hodnoty, ako je rodina nielen teraz, ale aj v budúcnosti, keď sa stanú rodičmi. Veď škola nie je len o učení, ale aj o výchove. A najlepšou výchovou je priama skúsenosť, zážitok. Veríme, že naše deti si do života odnášajú dobrú skúsenosť a trvale im ostane nielen spomienka na kamarátov z detského domova. A o tom, či bol projekt úspešný, hovoria šťastné a usmiate tváričky detí, spokojní rodičia a slová z e-mailu sestry Katky:

„Ešte raz Vám veľmi pekne ďakujeme za všetko. Deti ešte stále spomínajú kamarátov z Oravy, s ktorými sa skamarátili. Takéto projekty sú veľmi dobré. Darčeky nám nosia mnohí ľudia, ale deti v detskom domove potrebujú hlavne kamarátov a ľudí, ktorí ich budú mať radi. A vy ste to vykonali veľmi dobre. Ešte raz ďakujeme."

A my ďakujeme Nadácii Orange za schválenie projektu a finančný príspevok; p. Pavlovi Kobyliakovi za sponzorovanie celej dopravy do Močenku z vlastných zdrojov; p. starostovi Dušanovi Raticovi za finančný príspevok na sladkosti a pohostenie detí; p. Anne Pitákovej za medovníčky a koláče pre deti; p. Jánovi Kovalíčkovi za bezproblémovú dopravu do domova a čas venovaný nám; p. uč. M. Dulkovi, p. uč. E. Kolčákovej, p. uč. A. Vorčákovej za pomoc pri realizácii projektu; vedeniu našej školy ako aj detského domova; rodičom a deťom zapojeným do zbierky hračiek; deťom z detského divadelného súboru Faust a margarétky a detského folklórneho súboru Goralecki, deťom krúžku Divadlo tanca.

REFLEXIE DETÍ

zo ZŠ s MŠ Rabča po akcii z projektu podporeného finančne Nadáciou Orange Darujte Vianoce 2010

Jedno mi zostalo v hlave, to bol asi najkrajší darček na Vianoce. Chcela by som to zažiť ešte raz. Oni tam boli neuveriteľní, našla som si tam veľa dobrých kamarátov a najviac myslím na tri osoby, volajú sa: Nika, Angel, Frederika, tú som si obľúbila najviac. Keby ste tam boli aj vy, obľúbili by ste si ich. Sú z Detského domova Močenok Nitra. Nikdy na nich nezabudneme.

Simonka Revajová, VI. C

V Detskom domove v Močenku sa mi páčilo, ako sa tie detičky správali, boli veľmi zlaté a milé. Izby mali pekné a útulné. Staršie deti pomáhali v kuchyni. Preto sa chcem poďakovať pani učiteľke Adriáne Škrkovej, že sme mohli potešiť všetky detičky v detskom domove. Tieto Vianoce boli pre mňa tie najkrajšie. Som rada, že sme tam mohli ísť a prajem si, aby sme tam mohli ísť ešte niekedy znova.

Martinka Žitňáková, V. C

Keď som sa dopočula, že pôjdeme do Nitry, veľmi som sa potešila. Nielen preto, že si nájdem nových kamarátov, ale preto, že aj oni budú radi, že ich niekto príde pozrieť. Ako nám vravela pani učiteľka, že tie deti nemajú rodičov, pomyslela som si, že aký rodič by mohol nechať deti samé. Je to veľmi smutné, ako to môže ten človek urobiť. Cesta do Nitry bola veľmi super. Keď sme tam prišli, tak tie deti, čo tam boli, boli veľmi šťastné, že ich niekto prišiel pozrieť. Nasledovalo zoznamovanie tak, že si každý zobral jednu rozprávkovú bytosť a keď pani učiteľka utvorila dvojice rozprávkových bytostí, tak tie dve sa zoznámili a chodili spolu celý deň. Všetci, ktorí sme tam boli, tak sme boli s jedným dieťaťom alebo chlapcom z Nitry. Každý jeden nám ukázal svoju izbu, porozprával nám o sebe, hrali sme sa s nimi. Potom nasledoval obed, bolo to veľmi chutné. Neskôr sme im ukázali naše divadlá a tanec, ktoré sme im pripravili. Boli veľmi šťastné. Potom nasledovala cesta domov. Všetci sme boli unavení a skoro celý autobus spal. Veľmi sa mi tam páčilo a bola by som rada, keby teraz oni prišli pozrieť nás.

Terézia Kolčáková, VI. C

Keď sme sa dozvedeli, že pôjdeme do detského domova, veľmi sme sa potešili, boli sme veľmi šťastní. V deň, keď sme tam išli, boli sme plní očakávaní, aké budú tie deti.

Poviem Vám, tie deti boli veľmi super. Stále boli veselí a plní energie, neboli od nás skoro vôbec rozdielni. Len predsa bol medzi nami jeden veľký rozdiel. Oni boli bez rodičov. A my máme rodičov, ktorých si skutočne vážime.

Boli tam aj malé detičky. Ony boli také zlaté a krásne, veselé a všetko dokopy, jednoducho nebolo v ten deň poznať, že im rodičia chýbajú, aj keď Vám poviem, že im tam musí byť bez rodičov smutno. Tie deti boli proste skvelé. A ten zážitok! Na ten deň nikdy nezabudnem...

Patrícia Kolčáková, VI. C

Keď sme prišli do detského domova, zoznámili sme sa s deťmi, ktoré nás tam čakali. Potom sme si porozdávali lístky a na tých lístkoch boli nakreslené rozprávkové postavy. Každý si jeden pripol na tričko a hľadali sa rozprávkové postavičky. Každému povedali, aká je to postava, meno a priezvisko. Potom sme sa išli najesť. Keď sme sa napapali, išli nám poukazovať svoje izby, kde sa modlia, učia, kde majú kuchyňu a kde sa hrajú. Keď nám všetko poukazovali, tak sme im išli ukázať naše vystúpenie: Goralecki – folklórny tanček a spev, divadelné predstavenie Únos starkých, tanček dievčat divadla tanca. Keď sme im všetko zahrali, tak sme si oddýchli a rozprávali sa s kamarátkami a kamarátmi, kde chodia do školy, či im nie je smutno za rodičmi a prečo ich dali do detského domova. Potom nám porozdávali lístočky, aby sme mali pamiatku a aby sme na nich nezabudli. Rozlúčili sme sa s nimi a išli sme domov. Ale ešte pred odchodom prišiel do autobusu jeden chlapec, ktorý nás postískal a potom išiel naspäť do izby. Páčilo sa mi to, že boli ku nám milí a správali sa ku nám pekne a slušne. Nepáčilo sa mi, že vyrastajú bez rodičov. Kamarátku som si tam našla Paťku a veľmi by som tam chcela ísť ešte raz vystupovať.

Claudia Randjaková, V. C

Jedného dňa, keď nám pani učiteľka Škrková povedala, že pôjdeme do Nitry, veľmi sme sa potešili. Cesta tam bola veľmi napínavá. Tešili sme sa na tie deti. Boli veľmi dobré, hravé, veselé aj napriek tomu, že sú bez rodičov. Hrali sme sa, zoznámili sme sa a oni nám ukázali ich domčeky. Ich mená som si zapamätala, napríklad: Nikola, Angelika, Frederika, Johanka, Editka, Emanuela a aj iné... Keď sme odchádzali, bolo im strašne smutno. Objímali nás. A vraveli, že sa im program páčil. Vypytovali sa nás, či ešte niekedy prídeme. No my sme im povedali, že možno áno. Potom už v autobuse nám pani učiteľka Škrková povedala, že deti nás prídu pozrieť do školy. Cesta domov bola vynikajúca. Páčilo sa nám tam.

Gabika Krivanková, VI. C

V Detskom domove v Močenku sa mi najviac páčilo, ako to tam mali zariadené. Boli tam dobré aktivity. Všetky deti boli zlaté. Páčilo sa mi, ako dobre sa správali. Aj keď mali malé izby, mali to tam aj tak celkom pekné. Najlepšia aktivita bola tá, ktorú vymyslela pani učiteľka Škrková, kedy sme sa mohli pri nej navzájom spoznať.

Každý mal svoj pár. Ja som mala také dievčatko, volalo sa Arkl, veľmi zlatá. Veľmi sa mi tam páčilo, chcela by som tam ísť ešte raz. A ďakujem všetkým, ktorí túto akciu zorganizovali a ešte raz ďakujem!

Kristína Chudiaková, V. C

Dňa 21. 12. 2010 sme boli v Detskom domove v Močenku. Chceli sme hlavne potešiť deti, chceli sme im dať pod stromček pekný darček, ktorý si želali. Určite sa potešili. Ja som si tam našla veľa kamarátov. Chcela by som, aby niektoré deti z nich prišli tu do Rabče. Oni mali určite inakšie Vianoce, ako my. My sme s nimi mali takýto program: zahrali sme sa, ukázali nám izby aj kláštor, vianočná kapustnica, predstavenie, účinkovali: Divadlo tanca, Goralecki, Únos starkých. Ďakujeme aj za darčeky, ktoré sme my dostali, naozaj ďakujeme. Dostali sme sa tam tak, že pani učiteľka PaedDr. Adriána Škrková napísala projekt pre Nadáciu Orange, ktorá ho schválila a chceli by sme sa tam dostať aj tento rok. Ďakujeme Vám, pani učiteľka, aj pánovi šoférovi a všetkým, ktorí pomohli, aby sa tento projekt uskutočnil.

Helena Bušková, V. C

Bol to deň, na ktorý nezabudnem. Močenok je miesto, kde sú deti opustené. Preto p. č. Škrková vyhrala projekt do DD v Močenku pri Nitre. Až sme tam prišli. Najprv sme sa hrali s deťmi a zoznámili. Potom sme si s deťmi dali malé občerstvenie a kapustnicu, ktoré pripravili pani učiteľky. S deťmi sme mali exkurziu v Močenku po ich detskom domove. Bolo to niečo nádherné. Mali tam kaplnku, kostol, jedáleň... Nakoniec sme vystupovali, divadelné scénky, folklór, tance. Deti sa potešili, rozlúčili sme sa a bolo mi za nimi veľmi smutno. Dostali darčeky, hračky a domov sme išli až večer. Keď som písala tento text, plakala som, je mi za nimi veľmi smutno.

Sára Adamčíková, VI. C

V detskom domove sa mi najviac páčili deti, lebo aj keď ich rodičia opustili a nechali ich v domove, mali v sebe takú lásku, porozumenie a nehu. A preto sa chcem poďakovať našej pani učiteľke Adriáne Škrkovej, pre ktorú som prežila tie najkrajšie Vianoce.

Natália Jochimová, V. C

Keď sme prišli, tak sme sa skamarátili. Išli sme sa hrať hry. Najprv nám porozdávali papieriky s rozprávkovými dvojicami. Každý sme si našli, s kým máme dvojicu. Potom sme sa hrali, spievali pesničky. Deti z detského domova nám ukázali svoje izby. Neboli také veľké, ako máme my. Pani učiteľky, kuchárky a staršie deti nám uvarili kapustnicu. A nakoniec sme im zahrali scénky, ktoré sme si pripravili a dali sme im darčeky.

Kristína Michaláková, V. C

TENTO PROJEKT SA USKUTOČNIL VĎAKA PROGRAMU DARUJTE VIANOCE NADÁCIE ORANGE

Na názory, či je dôležité pomáhať iným ľudom, a či vedia podať pomocnú ruku, sme sa opýtali našich žiakov:

Môj názor, či si ľudia pomáhajú je, že pomoci nikdy nie je dosť. Takže ľudia na tomto svete by si mali pomáhať viac a viac. Ľudia sú veľmi rozdielni, sú veľmi odlišní v správaní aj povahovo. Niektorí bez váhania pomôžu, iní odvrknú a nevšímajú si dotyčného. Ako i dospelí, tak aj mládež by si mala čoraz častejšie pomáhať, ale u niektorých pomoc druhým nahradí PC, TV, ... Pomoc z môjho hľadiska je asi niečo také, ako sú obyčajné maličkosti: nájsť si čas na priateľa, pomôcť rodičom, súrodencom, ale aj starým ľudom. No niektorí sa nedokážu vzdať svojich aktivít kvôli pomoci druhému.

Denisa Brandysová, VI. D

Áno, ľudia si musia pomáhať. Keby si nepomáhali, bol by svet bez lásky, úsmevu, šťastia a všetkého ostatného. Napr. mal(a) by si uvoľniť staršiemu miesto, alebo pomôcť s nákupom a všeličo iné. Alebo navštíviť babku, dedka a uvidieť ich úsmev na tvári.

Jednoducho svet bez lásky, úsmevu a šťastia nemôže existovať.

Natália Turacová, VI. D

Ľudia v súčasnosti si veľmi pomáhajú. Niektorí sú takí srdeční, ale niektorí myslia iba na seba. V podstate si myslím, že aj ja som patrila medzi tých, ktorí myslia iba na seba. Ale pred troma týždňami sa stal mamine úraz, tak som sa zmenila. Asi som teraz viac ochotnejšia. A nie som až taká drzá, ako predtým. Aj keď mám niekedy zlý deň.

Tatiana Chromčáková, VI. B

Môj názor je taký, že ľudia by si mali pomáhať viac, lebo terajší svet je veľmi zlý, samé násilie, klamstvá, prepady a podobne.

Ja pomáham ľuďom tak, že ich povzbudzujem, dávam svojim spolužiakom poznámky, ale myslím, že ľudia by si mali viac pomáhať a byť k sebe priateľskejší.

Jochimová Katarína, VI. D

Je veľmi dôležité pomáhať ľuďom, ako je dôležité robiť si dobré meno. Ľuďom pomáham, pretože neviem, kedy sa zíde pomoc mne. Pretože aj my budeme raz starí a keď nepomôžeme, pomoc nebudeme mať ani my. Pomáhať treba aj ťažko postihnutým ľuďom, tí ju potrebujú. Ale máme pomáhať aj svojim rodičom, ale aj sestrám, bratom. Napr. poupratovať, strážiť mladšiu sestru, poumývať auto. A našlo by sa veľa vecí, ktorými by sme mohli pomôcť svojim príbuzným, ťažko postihnutým a starým ľuďom. Nemali by sme byť sebeckí, ale aj myslieť na iných. Mali by sme si pomáhať aj tak, že by sme prispeli na ťažkú liečbu, ktorá stojí veľa eur. A niektorí ľudia na ňu nemajú.

Monika Žitňáková, I. D

Ľudia si teraz pomáhajú, ak sú nejaká rodina alebo kamaráti, ale cudzím ľudom pomáhajú akurát záchranári alebo policajti. Ja sa bohvieako od iných ľudí nelíšim, pomáham tiež len rodine alebo kamarátom, alebo kamarátovi kamaráta.

Andrej Volf, VI. B

Z každého rožka troška

V tejto rubrike Vám prinášame v krátkosti aktuálne školské akcie, exkurzie, súťaže, oznamy a informácie zo života našej školy.

Súťaže

Olympiáda z anglického jazyka

Dňa **11. 1. 2011** sa v našej škole uskutočnilo školské kolo **Olympiády z anglického jazyka.**

Výsledky: 1.A kategória: 1. Jozef Piták, VII.A; 2. Adriána Škrková, VII.A; 3. Filip Randjak, VII. A; **1.B kategória: 1. Silvia Brišáková, IX.A;** 2. Mária Kozáková, VIII.A; 3. Mária Tisoňová, VIII.A.

V okresnom kole našu školu reprezentovali žiaci, ktorí sa umiestnili v školskom kole na prvom mieste.

Olympiáda z nemeckého jazyka

Dňa **20. 1. 2011** sa žiaci našej školy zúčastnili **okresného kola olympiády** v **nemeckom jazyku.**

Úspešne nás reprezentovali: **Jozef Piták** VII.A, ktorý obsadil 2. miesto a **Ján Piták** VI. B, 3. miesto. Blahoželáme!

Dejepisná olympiáda

Okresné kolo 3. ročníka **dejepisnej olympiády** sa konalo **2. 2. 2011** v Námestove. Naša škola bola zastúpená vo všetkých kategóriách. **Umiestnenie našich žiakov:** kategória C: 9. ročník **Lenka Bušková** 4. miesto; kategória D – 8. ročník **Klaudia Brišáková** 4. miesto; kategória E – 7. ročník **Adriána Škrková** 5. miesto; kategória F – 6. ročník **Filip Pilarčík** 5. miesto. Blahoželáme!

Technická olympiáda

Dňa **11. novembra 2010** sa uskutočnilo obvodné kolo **Technickej olympiády** na SOŠP Dolný Kubín – Kňažia.

Našu školu reprezentovali žiaci, ktorí sa na hodinách techniky javili najzručnejšími. Nesklamali nás a na ich umiestnenie sme hrdí: **Matúš Jašák IX.C, Dávid Chromek VIII.C.** Súťažili v kategórii A a získali **3. miesto.** Pochvala za najkrajší výrobok (praktická časť): **Peter Šurinčík VII.B:** súťažil v kategórii B a získal 2. miesto; pochvala za najkrajší výrobok (praktická časť): naši chlapci boli najlepší v praktickej časti súťaže a my im zo srdca blahoželáme, potešili aj svojich učiteľov: p. uč. Kornhauserovú a p. uč. Skočíka.

Čistá trieda

V decembri prebiehala súťaž v čistote tried.

Žiaci zo školského parlamentu kontrolovali aktuálnosť nástenky, separovanie odpadu v triedach, čistotu tried, šatní, obalené učebnice.

Súťaž trvala dva týždne, ale veríme, že žiaci budú dbať na čistotu v triedach aj naďalej.

Výsledky

I. stupeň: 1. II.B, 2. II.A, I. C 3. II.C;

II. stupeň: 1. VIII.A, 2. VI. D 3. V.C.

Víťazným kolektívom tried gratulujeme. :-)

Šaliansky Maťko

Dňa **15. decembra 2010** sa uskutočnilo **školské kolo súťaže** v prednese povesti **Šaliansky Maťko.** Súťažilo sa v troch kategóriách.

Porotu najviac oslovili títo recitátori: **I. kategória: 1. miesto – Ninka Jatyelová; II. B; II. kategória: 1. miesto – Natália Jochimová, V. C;** 2. miesto – Patrícia Raticová, IV. A; 3. miesto – Alžbeta Slovíková, V. A; **III. kategória: 1. miesto – Stanislav Kudjak, VI. B;** 2. miesto – Viktória Kolčáková, VI. B; 3. miesto – Martina Jagelková, VI. C.

V okresnom kole 14. januára našu školu reprezentovali žiaci, ktorí sa umiestnili v školskom kole na prvom mieste.

Športom proti drogám

Dňa 27. 1. 2011 sa žiačky 6. ročníka zúčastnili turnaja vo vybíjanej pod názvom „Športom proti drogám" pod vedením p. uč. E. Kolčákovej. Cieľom bolo ukázať deťom, ako môžu príjemne stráviť popoludnie, zmerať si sily v športovej hre v zmysle fair-play a zabaviť sa so svojimi rovesníkmi, resp. skvalitniť vzťahy v kolektíve.

Poradie:

1. miesto – 6. D, 2. miesto – 6. C, 3. miesto – 6. A, 4. miesto – 6. B

Žiačky boli odmenené diplomom a sladkou cenou.

Ďakujeme sponzorom za ceny – p. Matrine a Milanovi Metesovým.

Recitačná súťaž

V **školskom kole recitačnej súťaže Rozprávkové vretienko** sa na 1. mieste umiestnila **Ninka Jatyelová, II. B,** 2. miesto obsadila **Patrícia Raticová, IV. A** a na 3. mieste skončila **Erika Kubasáková, IV. B.** Blahoželáme! Ninka Jatyelová a Patrícia Raticová našu školu reprezentovali dňa 24. 2. 2011 v okresnom kole súťaže v Námestove.

Exkurzie

Fyzikálna

Dňa 18. 11. 2010 sa uskutočnila **fyzikálna exkurzia v Centre popularizácie fyziky v Martine** so žiakmi 9. ročníka a žiakmi navštevujúcimi astronomický krúžok v sprievode pani učiteľky Mgr. Kotúľovej a Ing. Kornhauserovej.

Cieľom exkurzie bolo nahliadnuť do sveta vesmíru, jeho zákonitostí a diania. Žiaci boli ohúrení množstvom informácií o astronómii a aktívne sa aj zapájali do astronomického diania formou pokusov.

Biologická

Dňa 15. októbra 2010 sa žiaci 5. – 8. ročníka zúčastnili biologickej exkurzie v Harmaneckej jaskyni a v Slovenskom múzeu jaskyniarstva a mineralógie v Liptovskom Mikuláši.

Exkurzia na obecnom úrade

V mesiaci november sa žiaci 6. ročníka zúčastnili exkurzie na Obecnom úrade Rabča pod vedením p. uč. Emílie Kolčákovej.

Cieľom exkurzie bolo priblížiť deťom históriu našej obce, poukázať na kultúrny prínos významných osobností našej dediny pre obec a samozrejme, ako to funguje na obecnom úrade. Žiaci sa mohli oboznámiť s prácou a povinnosťami pána starostu, pána prednostu a našich poslancov.

Na exkurzii sa deťom prihováral pán starosta Dušan Ratica a pán prednosta Vladimír Briš, za čo im veľmi pekne ďakujeme.

Príspevok z pohľadu žiačky: Viktória Kolčáková VI. B

Exkurzie zo začiatku školského roka nájdete na stránke školy www.zsrabca.sk

Exkurzia na Obecnom úrade

V pondelok 15. novembra 2010 sa naša trieda 6.B spolu s p. uč. E. Kolčákovou zúčastnila exkurzie na Obecnom úrade v Rabči.

Na úrade nás čakal pán starosta Dušan Ratica. Pri vstupe do jeho pracovne nás najviac zaujala stará hasičská helma uložená vo vitríne. Pán starosta nás milo privítal a oboznámil s jeho plánmi do budúcnosti, ktoré chce uskutočniť v našej obci. Jeden z týchto plánov sa mi páčil najviac:

„V Rabči budeme mať námestie“.

Naše otázky ďalej zneli: „Ako môžeme mať námestie, keď nie sme mesto?“ Pán starosta nám odpovedal jasne, že mesto nie je pre nás až také dôležité, ba naopak, byť mestom je oveľa náročnejšie a nákladnejšie. Taktiež nás informoval o vybudovaní nového hokejového ihriska a výstavby nových byt v bytovom dome.

Mohli sme si prezrieť obecnú kroniku, v ktorej sú všetky záznamy od vzniku obce až do súčasnosti.

Mohli sme sa pýtať na rôzne zaujímavé informácie pána Ing. Vladimíra Briša ohľadom web stránky obce Rabča, na ktorej sú všetky informácie o obci, o službách v obci, kultúrnych a športových podujatiach, tiež aj podrobné informácie o našej škole, rôznych školských akciách, športových podujatiach, mnoho fotografií (napr. aj fotografie učiteľských zborov spred niekoľkých rokov).

Bola to pre nás veľmi zaujímavá, ale hlavne poučná exkurzia, na ktorej sme sa dozvedeli o dianí v našej obci, ale odniesli sme si aj príjemný kultúrny zážitok.

Na vlnách kreativity našich žiakov

Kamzík a koza

Na hodine literatúry sa šiestaci učili o bájke. Tento literárny žáner sa im zapáčil natoľko, že sa pokúsili napísať podobné bájky. Ako sa im tento zámer podarilo naplniť? Posúďte sami.

Stretol sa raz kamzík s kozou a začali sa rozprávať, čo majú nové a tak.

Keď už nemali o čom hovoriť, začala sa koza kamzíkovi posmievať:

„Méé, tvoje nohy sú také veľké, že by sa ťa každý zľakol, asi preto nemáš kamarátov!?“

Zakrátko z krovia vyskočil vlk, rozbehol sa za kozou, lebo sa bál začať si s takým paroháčom. Kozu ulovil ľahko. Keď chcel chytiť aj kamzíka, bol už dávno preč, lebo jeho rýchle nohy ho už dávno dopravili na najvyššiu horu z okolia.

Vtedy koza poslednýkrát zavolala: „Mal škaredšie nohy než ja, a predsa mu zachránili život.“

Viktória Kolčáková, 6.B

Myš a orol

Raz išla myš s ježom po lúke a rozprávajú sa, keď tu zrazu orol letí strmhlav dolu, že chytí myš. Jež ho zbadal a švihom sa postavil pred myš, aby ju ochránil. Orol tak namiesto myši narazil na ježa, jež ho popichal, preto nielenže odletel naprázdno, ale aj ranený.

Myš mala od orla pokoj, lebo orol sa bál myškinho najlepšieho kamaráta.

Tatiana Chromčáková, 6.B

Nešťastný zajac

Jedného teplého rána vyšiel malý zajac so svojím starším bratom na lúku. Starší brat sa mu vysmieval: „Ty si taký krpec ako Stano Kudjak!“ Malý zajac sa ho spýtal: „Máš ma vôbec rád?“ „Kto by mal rád takého špunta?“ rozosmial sa brat. Malý zajac však zosmutnel a brat odišiel.

Na lúke zostal malý zajac sám. Znenazdajky sa k zajacovi prikradol vlk. Chcel si dať zajačka na večeru.

Malý zajac si ho v svojom smútku vôbec nevšimol, a tak keď sa zrazu na neho vyrútil, napriek snahe rýchlo utiecť, stal sa vlkovou korisťou.

Všetko to videl starší brat, bol veľmi nešťastný, lebo špuntovi povedal naposledy zlé slová. A tak mu zostali výčitky dodnes.

Stanislav Kudjak, 6.B

Z pohľadu učiteľa

Povzbudenie k sviatosti birmovania

Sviatosti sú pramene života. Prijať Ducha Svätého znamená prijať život v plnej miere. Sviatosti sú prostriedky, cez ktoré je možné veľmi dobre sa dostať ku Kristovmu bohatstvu. Je to spôsob, ako vyberať z Kristovho vkladu dary milosti.

Kto chce, môže za určitých podmienok priľnúť cez sviatosti ku Kristovi a „nasávať“ cez ne dary: večný život, dobro, krásu... Riadiť svoj život Duchom Svätým je tým najlepším spôsobom, ako získať spásu – večný život. Kto neprijíma Ježišovo učenie, lásku a jeho život, už dnes sa nám odsudzuje do zatratenia. Aby birmovka nebola tou poslednou sviatosťou v mojom živote, je potrebné sa otvoriť životu. Kto prijíma Ježiša, stáva sa novým človekom. Človek sa mení na „druhého Krista“. Môže povedať so svätým Pavlom: *„Už nežijem ja, ale žije vo mne Kristus. Inej cesty ku mne niet. NIET!!“*

p. uč. Mgr. Mária Zaťková

Zápis do 1. ročníka

V dňoch 2. – 3. 2. 2011 sa konal v našej škole zápis budúcich prváčikov. Na rodičov aj deti čakal rad prekvapení, veľmi priateľské prostredie a nezabudnuteľné okamihy v živote detí spríjemňovali aj rozprávkové postavy z detského divadelného súboru Faust a margarétky.

Rabconek č. 1/2011 • Časopis žiakov Základnej školy a Materskej školy v Rabči. • Zodpovednosť a vedenie redakčnej rady: PaedDr. Adriána Škrková, Mgr. Mária Rímska, Adriána Škrková, Patrícia Kolčáková, Sára Adamčíková, Gabriela Krivánková.

Školský časopis HORNEJ ZŠ s MŠ v Rabči – 11. vydanie

HORŇÁČIK

Zima

Zima je zimička,
lebo v zime deťom mrznú líčka.
Líčka sú červené, zúbky biele,
no proste, je to skvelé!
Snežik sa nám chumelí,
je priesvitný či biely?
Biela vločka padá,
usadí sa rada.
Biela vločka padá nám,
veď ju vidím už aj sám.
Kamaráti prišli,
všetci sme sa tu zišli.
Z kopca dolu saňami,
všetci idú za nami.

Terezka a Juraj Jagelkovci

Milí čitatelia,

NOVÝ ROK 2011 už začal obracať listy svojho kalendára a my máme školský polrok (2010/2011) zaujímavých udalostí a aktivít za sebou.
Aby ste sa o nich dozvedeli aj vy, naši reportéri vám napísali svoje postrehy o jednotlivých školských aj mimoškolských akciách HZŠ, ktoré obohatili aj fotografiami a výtvarnými dielami.

Prajeme príjemné čítanie nášho časopisu a rok 2011 nech je pre nás všetkých úspešný!

AKADÉMIA PRE BABKY A DEDKOV – 4. ročník

Dňa 16. novembra 2010 sa v Hornej základnej škole (ďalej len HZŠ) uskutočnila po štvrtýkrát „Besiedka pre babky a dedkov". Mali sme pre nich pripravený pekný program a dúfali sme, že sa im to bude páčiť.

A veru sme mali pravdu. Na babky a dedkov čakal chutný koláč, ktorý sme pripravili my, štvrtáci, s pomocou našej pani učiteľky. V programe bolo veľa básní, piesní, tancov a scénok. Babkám a dedkom sa to páčilo a bolo to poznať aj na ich úsmeve. Keď celý program skončil, čakali na nich obrazy, ktoré sme pripravili špeciálne pre nich. Ale aj pamätný list, aby s láskou spomínali na svojich vnukov a vnučky.

Reportáž pripravila Anička Kekeláková 4.D

BÁSNE o babkách a dedkoch od žiakov 4. D

Moja babička *je spoza dediny,*
ako aj niekto iný.
Moja babka rada ma mala,
a často ma hladkávala.
Spievala mi pesničku
o Ježiškovi v nebíčku.
Vždy bola veselá a milá,
vo všetkom mi poradila.

Anička Kekeláková

Ďalšie básne sú na strane 5

Ľudové zvyky na Svätú Luciu a pečenie vianočných oblátok

Najznámejším zvykom na sviatok Svätej Lucie je chodenie bosoriek zahalených v bielych plachtách, zamúčených tvárach po chalupách, ktorých úlohou bolo vyhnať z gazdovských domov a dvorov strašidlá, zlých duchov, temné sily, choroby a trápenia.

Aby sa duchovia nevrátili, urobili Lucie na dverách cesnakom kríž v podobe písmena X, podobne natreli aj prahy a kľučky dverí. Túto úlohu Lucií si zahrali naše dievčatá zo 4.D triedy. Poometali školské kúty, ponatierali dvere a kľučky na triedach. Deti však nestrašili. Tie dostali sladkú odmenu – čerstvo upečené vianočné oblátky, ktoré nám prišla napiecť maminka Martinky Iskerkovej. Ukázala nám postup pečenia oblátok. Je to namáhavá práca, ktorú sme si mohli vyskúšať, ale aj svoj výtvor zjesť. Všetkým sa to páčilo.

Reportáž pripravili: p. u. Zborteková a Magdalénka Odumorková 4.D

Dovoľte, pár slov...

Okienko pedagóga

Chcela by som napísať pár slov k učiteľom našej školy aj ako učiteľ, aj ako rodič. Som jedna z Vás a tiež mám svoj pohľad na vec a mrzí ma, kam smeruje dnešná úcta k učiteľovi. Pretože takú neúctu si učiteľ od svojich žiakov a rodičov nezaslúži.

Myslím si, že rodičia si zamenili pojem výchova svojho dieťaťa za pojem zverenie výchovy škole. Šup dieťa do MŠ, ...však nech sa učí od mala, ...šup dieťa do družiny, ...nech je oňho postarané, ...šup dieťa do školy, ...tam mu dajú rady... Roky ma presvedčili, že táto neúcta pramení z domáceho prostredia, či sa niekto urazí, či nie, veď my ich dokonca vedieme k úcte k svojim rodičom a k úcte ku všetkým ľuďom. Nehovoríme deťom do očí:...tvoj otec je taký, tvoja mama je taká...

Za tých pár rokov, čo učím, som si všimla, že každý učiteľ sa snaží dať Vášmu dieťaťu to najlepšie zo seba, nie ublížiť mu, ako si to mnohí nahovárajú. Viem, poviete si, že sú učitelia, ktorí by učiteľmi nemali byť nikdy, ale môžem čestne vyhlásiť, že našej školy sa to netýka!

Deti si vzali zákernosť a klamstvo za každodenný chlieb, v čom ich rodičia podporujú v mene svojej lásky k dieťaťu. Snažím sa príčinu hľadať vo svojom dieťati, prečo sa nesprávalo tak, ako sa malo. Deti majú svoje práva, ale neovládajú svoje povinnosti. A môj názor je, keď si splníš svoju povinnosť, potom si uplatňuj svoje právo.

Preto chcem poprosiť rodičov o to, aby sa snažili si deti viac všímať, viac sa s nimi rozprávať, dať im kúsok z dňa, ktorý je náročný. A tiež Vás chcem poprosiť, aby ste sa zamysleli nad tým, ako rozprávate o učiteľoch pred svojimi deťmi, ruku na srdce, či Vám občas neujde aj nejaké vulgárne slovo na „takú“ či „onakú“ učiteľku, či učiteľa. Takto sa narúša autorita naša, ale verte, že aj tá vaša vlastná.

Za všetkých učiteľov tvrdím: Máme Vaše deti radi!

A dovolím si nezabudnúť vzdať česť rodičom, ktorých sa moje slová netýkajú, pretože verím, že nás je ešte stále dosť. Tým, ktorí majú opraty vo svojich rukách a srdce na pravom mieste. Ja ako rodič vyhlasujem svoju spokojnosť s učiteľmi na našej škole, tak ako na 1. stupni, aj na 2. stupni.

Som presvedčená o tom, keby sme sa viac v živote usmievali aj napriek rôznym trápeniam, videli by sme svet oveľa krajší a zlé hodnoty – závisť, nenávisť, žiarlivosť, hnev... a kopec ďalších zahodili do koša.

Ľubomíra Slovíková

Vianočné trhy

V piatok 17. decembra sme sa autobusom odviezli na vianočné trhy do školy.

Deti si vytvorili doma rôzne výrobky, ktoré chceli predať. Mohli sme si kúpiť korbáče, medovníky, oplátky, šťastie, penu do kúpeľa, hračky, ozdoby na stromček... Spočítali sme si korunky, aby sme si mohli niečo kúpiť. Každý išiel domov s nejakým darčekom. Všetci boli spokojní.

Reportáž pripravili: Filip Kolčák, Adam Metes 2. D

Vianočná akadémia

Čas vianočný, čas sviatočný. Aj v našej škole s približujúcim Štedrým dňom vzrastala sviatočná nálada.

Bolo to nielen rastúcou vianočnou výzdobou, vianočným stromčekom v školskej jedálni, ale aj naším milším, priateľskejším správaním, ktoré v posledných dňoch podfarbovala ešte aj tajomnosť pripravovaných darčekov a vianočného programu.

Dňa 22. decembra 2010 sme sa stretli v našej jedálni spolu s našimi kamarátmi z materskej školy, aj s rodičmi, ktorí sa na nás prišli pozrieť, aby sme prežili predštedrý večer. Naši malí kamaráti nás potešili svojimi koledami so sprievodom harmoniky p.u. Ľudky Ptačinovej. Naši najmenší s p.u. Alenkou Toporovou veľmi milo zaspievali a zarecitovali zimné pozdravy. Druháci veselo zaspievali vianočnú koledu. Divadelníci z dramatického krúžku nám zahrali divadlo: „Aby boli Vianoce“. V nej nám ukázali svoje herecké schopnosti, ale aj hru na heligónke – Patrik Jagnešák, hru na harmonike – Kornelko Oselský aj pekný spev – Laurika Plevjáková. Čertov si zahrali Kornelko Oselský, Martinka Jaššáková a Alžbetka Bušková. A boli veru čertovsky dobrí. Na pomoc prišli anjeli v podaní Mirka Gužiňáka, Martinky Iskerkovej a Kamilky Jagelkovej. Pomohli ako ozajstní anjeli. A všetci ostatní, ktorí zahrali deti, ktoré si priateľsky chystajú koledovanie, ale vzápätí sa dokážu pohádať a ubližovať si a znova sa pomeriť, nás výborne pobavili aj poučili. Záverečný obraz Betlehemskej svätej rodiny so sv. Jozefom, ktorým bol Peťko Cubinek, s Pannou Máriou, ktorou bola Natálka Vargončíková, s hviezdičkami – Aničkou, Katkou, Kristínkou, Magdalénkou, s vločkami – Klárkou, Katkou, Dagmarkou, Claudikou, troma kráľmi – Jurkom, Peťkom a Paťkom bol ukončením vianočnej besiedky. Svietili aj sviečky, dokonca aj prskavky. Všetci spolu sme si ešte zaspievali Dobrú novinu, rozdali darčeky a školkari nás pohostili koláčikmi. V tej chvíli bolo cítiť v našej školskej jedálni skutočného vianočného ducha.

p.u Veronika Kubíková

Prázdninové spomínanie

Vlastná tvorba žiakov

Anetkine prázdniny

Moje prázdniny som prežila v Rabči, ale aj v Chorvátsku. Bola som na prázdniny u mojej babky. Strávila som ich tam s mojimi sesternicami Laurou a Kristínou. A ešte som bola u mojej tety. A potom som išla na dovolenku do Omišu k Jadranskému moru.

Anetka Zemanová 3.C

Adriánkove prázdniny

Najviac na prázdninách sa mi páčilo, že bola doma moja mama. Najkrajšie zážitky som mal z kúpania. Chodili sme sa kúpať na Oravskú priehradu. Mama ma učila plávať. Ja som sa naučil potápať popod vodu. Vozil som sa na koni. Chodievali sme na hríby.

Adrián Gužiňák 3.C

Alžbetkine prázdniny

Moje prázdniny sa začínali stanovačkou. Chodili sme na čučoriedky. Bola som na týždeň plných prekvapení. Páčilo sa mi na tvorivých dielňach.

Alžbetka Bušková 3.C

Jankove prázdniny

Každý deň sme sa stretávali s kamarátmi.

Hrali sme vybíjanú. Tiež keď bolo teplo, chodili sme k rieke sa kúpať. S mamou a sestrou som chodil niečo pomáhať babke. S celou rodinou sme boli na dovolenke v Chorvátsku. Bolo tam veľmi teplo a krásne teplé more. Bol som tam aj so sesternicou Anetkou, ktorá je aj moja spolužiačka. Bolo tam veľmi dobre. Zbieral som si mušle a chytal malé rybky. Chcel by som tam ísť aj budúce prázdniny.

Janko Mlinarčík 3.C

Claudikine prázdniny

Prišli sme do Liptovského Mikuláša do Tatralandie. Bol s nami pán kaplán. Hneď som sa išla kúpať. Bola som na toboganoch, ale na jednom som sa bála. O chvíľu som sa osmelila. Keď som vyhladla, šla som ku stánkom a kúpila som si hranolky, ktoré boli dobré. Výlet sa nám páčil.

Claudika Jurčáková 3.C

Katkine prázdniny

Na chate sme sa hrali schovky. Páčilo sa mi to. Opekali sme špekačky. A nakoniec sme chytali svätojánske mušky. A potom sme šli spať.

Katka Vonšaková 3.C

Natálkine prázdniny

Bola som u krstnej mamy. Prázdninovala som aj u babky. Super bolo na kúpalisku. U babky sa narodili fenke Díne mláďatká. Sú veľmi maličké a milé. Tešila som sa do školy. Písala som diktát.

N. Vargončíková 3.C

Patrikove prázdniny

Ja som bol na plavárni. Bolo mi tam dobre a zabával som sa. Kúpal som sa aj v Nižnej. Prišli do nás spať ujo s rodinou aj babka z Oravskej Polhory. Potom som bol na chate a tam sme robili, čo sa nám zachcelo. A to sa mi na prázdninách páči najviac.

Patrik Jagnešák 3.C

Klárikine prázdniny

Môj najkrajší zážitok bol, keď sme boli celá rodina v Tatralandii.

Bola som na piatich toboganoch. Jeden tobogan bol zelený, druhý fialový, ten bol strašidelný.

Tretí tobogan bol ružovobiely a bol to lievik. Štvrtý tobogan bol čiernobiely a piaty bol žltý a bol otvorený ako šmykľavka. Boli sme tam od 10^{00} do 18^{00}. Potom sme išli k mojej ujčinke Betke na návštevu. Býva blízko Tatralandie.

Klára Cubinková 3.C

NÁVŠTEVA MIKULÁŠA

Aj tento rok na nás v HZŠ Svätý Mikuláš nezabudol. Prišiel, aby nás potešil a obdaroval dobré deti, ktorých máme neúrekom. My sme ho tiež obdarovali pekným kultúrnym programom.

AKTIVITY NA HZŠ AJ MIMO NEJ

Záujmové útvary na HZŠ

V tomto školskom roku 2010/2011 fungujú na škole 2 záujmové útvary: Dramatický krúžok pod vedením p.u. Kubíkovej a Počítačový krúžok vedie p.u. Zborteková.

V krúžkoch žiaci hravou a pre nich zaujímavou formou nadobúdajú nové zručnosti, schopnosti a vedomosti, ktoré môžu využiť vo svojom budúcom živote. V dramatickom krúžku sa venujú nácviku rôznych krátkych divadelných scénok a tanečných choreografií, s ktorými vystupujú pri rôznych príležitostiach. Mnohé deti navštevujú tento krúžok už 4. rok a ich herecké nadanie rozkvitá naplno. Počítač je už pomaly neoddeliteľnou súčasťou nášho života. Používanie infornačno-komunikačných technológií v škole má dôležité postavenie vo vzdelávaní a rozvíjaní myslenia žiakov. Pracujú v ňom s rôznymi programami a vypracúvajú vlastné prezentácie a projekty. Sú veľmi zruční a tvoriví.

p.u. Iveta Zborteková

Zber elektroodpadu

V októbri sme mali mnoho mimoškolských aktivít, napríklad: Zber elektroodpadu, papiera a tetrapackov.

Najskôr sme zbierali elektroodpad, ktorý sme nosili ku škole. Niektorí mali problém, ako dopraviť nazbieraný odpad ku škole, no pomohli nám rodičia Denisky Kytkovej, ktorí ochotne pomohli s odvozom. Nasledoval zber papiera a ešte stále prebieha zber tetrapackov. Všetkých zberateľov potešili pekné ceny alebo výlet na plaváreň. Veď triediť odpad je veľmi dôležité pre naše životné prostredie, v ktorom žijeme.

Reportáž pripravila: Martinka Iskerková 4.D

„Prečo mám rád svojich starých rodičov?“

Anketa

Na anketovú otázku odpovedali žiaci 2.D a 3.C triedy.

Kristiánko Košút: *Ja mám rád svoju babku, lebo mi kupuje hračky.*
Alžbetka: *Mám ich rada, lebo ma majú radi.*
Anička: *Babka mi kupuje čokoládu a dedko ma vozí na autobuse.*
Martin: *Babka mi kupuje cukríky.*
Emka: *Lebo mi pomáhajú a sú na mňa milí.*
Peťko P.: *Dedko ma vozí na traktore a urobil mi pieskovisko.*
Natálka: *Lebo mi pomáha s domácimi úlohami a modlí sa s nami.*
Veronika: *Dávajú mi korunky a ja ich dám mame a ockovi.*
Vaneska: *Dedko ma zoberie na zmrzlinu a babka mi kúpi kinderká.*
Filip K.: *Varia mi a majú ma radi.*
Damián: *Milujú ma a starajú sa o nás.*
Jakub: *Lebo mi pomáhajú a dávajú nám hračky.*
Kristián Kolena: *Dovolia mi cez prázdniny pozerať televízor do 23^{00} hod..*
Filip G.: *Babka mi pečie buchty a zoberie ma kopať zemiaky.*
Stanko: *Majú ma radi a pomáhajú mi.*
Katka: *Babka mi varí aj sa so mnou hrá.*
Adam: *Všetko mi upečú a uvaria.*
Tánička 3.C: *Mám rada starých rodičov preto, lebo sú ku mne veľmi milí a úprimní. Vedia, čo mám rada a čo ma poteší. Mám ich veľmi rada.*
Claudika 3.C: *Mám rada starých rodičov, pretože mi dávajú lásku a sladkosti.*

PRÁZDNINOVÉ SPOMÍNANIE

Vlastná tvorba žiakov

Táničkine prázdniny

Jednu slnečnú nedeľu sme sa vybrali na grilovačku do Sihelného. Môj dedo tam má chatu. Bolo nás dosť veľa. Všetci boli hladní. Ocino nestíhal piecť krídelká a klobásy. Neskôr sme hrali tenis a futbal. Veľa sme sa nasmiali a so sesternicou Viki sme dali ocinovi sedem gólov. Nakoniec spadla Viki do potoka. Všetci sa smiali, ale jej moc do smiechu nebolo. Bol to pekný deň a všetci sme sa bavili.

Tánička Barnašová 3.C

Martinkine prázdniny

Cez letné prázdniny som sa vôbec nenudila. Na začiatku prázdnin som bola na Pilsku. Bol krásny deň a pekný výhľad. Keď bolo pekné počasie, chodila som na huby. Bola som tam s rodinou. Prešlo niekoľko dní a v prírode sme varili guláš. Stretli sme sa celá rodina. Aj moje sesternice prišli, ktoré u nás zostali na pár dní. Potom sme si urobili výlet do akvaparku v Dolnom Kubíne. Veľa času som trávila u mojej babky a sesternice Ivanky v Sihelnom. Na koniec prázdnin som bola na návšteve u tety v Bišňovciach pri Nitre.

Martinka Jaššáková 3.C

BÁSNE o babkách a dedkoch od žiakov 4. D

***Milý dedko**, zlatý dedko, mám ťa rád,*
lebo si najlepší a máš ma rád.
Keby si žil večne,
bolo by na svete bezpečne.
Keď som s tebou, som šťastný,
keď už umrieš, budem nešťastný.

Peťo Cubinek

***Ja mám babku**, ktorú volám Babka-Labka,*
lebo ráno prvá vstáva a do školy ma odprevádza.
Môj dedko je vševedko
čo ja neviem, on vie všetko.

Deniska Kytková

***Babku** moju rada mám,*
často ku nej chodievam.
Má ona desať detí,
neupratuje po nich smeti.
Justína je moja starká
preto jej želám veľa zdravia.

Paťka Vnenčáková

Nezabudnuteľný deň šarkanov

Bol to deň ako každý iný, ale pre mňa a mojich spolužiakov bol neopísateľne krásny. Počas vyučovania sme my 2.D triedu s našou triednou pani učiteľkou sa rozhodli, že si spríjemníme tento krásny deň púšťaním šarkanov. Boli to šarkany od výmyslu sveta. Jeden bol ako lietadlo, druhý ako spider-man, na svetom boli rybičky a takto by som mohol opisovať veľmi dlho, lebo každý bol iný. Chvíľu som si myslel, že okolo nás poletujú postavičky z rozprávok. Na takýto deň určite nezabudneme.

Peter Ž. 2.D

Týždeň ovocia a zeleniny

27. 9 – 1. 10. 2010

Ovocný týždeň sme prežívali veľmi dobre. Každý deň bolo iné ovocie a iná farba oblečenia.

Raz sme mali hrušku – žltá , pomaranč – oranžová, jablko – zelená, slivku – modrá. A na konci týždňa sme robili z ovocia a zeleniny „veselé taniere“. Dievčatá z ovocia a chlapci zo zeleniny. Potom nás aj odfotili s našimi taniermi, misami a figúrkami.

Reportáž pripravili: Anetka Zemanová a Claudika Jurčáková 3.C

„O naj... šarkana“

Jeseň je krásna a pestrofarebná, na stromoch sa farbia listy, púšťajú sa rôzne šarkany.

Preto sme sa rozhodli na našej HZŠ uskutočniť výtvarnú súťaž „O naj šarkana“. Mali sme na vyrobenie a odovzdanie šarkanov celý mesiac september. Zúčastnilo sa 18 šarkanov, ktoré boli na výstavke a na konci mesiaca hlasovali žiaci o toho „naj“. Mal svoje číslo a názov, napríklad: Najmenší, Najružovejší, Najveselší, Najlbší, atď. .

Víťazmi sa stali: 1. miesto: Laura a Vaneska Plevjakové – Najpestrejší. 2. miesto: Martinka Iskerková – Najfarebnejší. 3. miesto: Anna Kekelákova – Najružovejší. Všetky 3 miesta dostali veľmi pekné ceny, ale aj ostatní, čo sa zúčastnili, dostali sladkú odmenu.

Reportáž pripravili: Deniska Kytková a Patrícia Vnenčáková 4.D

Krv ktorá pomáha

Okienko zdravia

Do kultúrneho domu v októbri prišli zdravotné sestry a pani doktorka, aby odobrali krv všetkým darcom, ktorí chcú pomôcť iným.

Moji rodičia boli darovať krv tento rok už 3-krát. Som na nich pyšný, lebo to veľmi pomáha chorým. Možno to raz pomôže aj mne. Keď budem mať 18 rokov, pôjdem určite darovať krv aj ja. Takže 18 a viacroční chlapci a dievčatá, snažte sa darovať krv. Veľmi sa to oplatí pre náš budúci život.

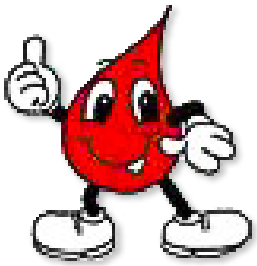

Reportáž pripravil: Kornel Oselský 4.D

Štvrtáci na plavárni

Jedného dňa nám pani učiteľka oznámila, že pôjdeme na plaváreň do Nižnej. My sme sa strašne tešili a dokonca až od radosti skákali.

V pondelok 8. novembra 2010 sa začal náš plavecký výcvik. Pokračovali sme v tom, čo sme sa učili v treťom ročníku. Naučili sme sa kraula a znak.Všetci sme to zvládli. Na konci výcviku sme mali súťaž. **Najlepšie plavkyne boli:** 1. miesto **Katka Iskerková,** 2. miesto **Viktorka Grobarčíková,** 3. miesto **Paťka Vnenčáková. Najlepší plavci:** 1. miesto **Peťo Vargončík,** 2. miesto **Kornelko Oselský**, 3. miesto **Juraj Jagelka**. Ďakujeme plavčíkom Tiborovi a Ľubovi. **Reportáž pripravili: Adrián Jagelka, Juraj Jagelka 4.D**

Plavecký výcvik a mokré vysvedčenie 3.C a 4.D

Na plaváreň sme začali chodiť od 11. októbra 2010. Chodili sme tam dva týždne.

Prvý deň sme všetci boli v strese, ale zvládli sme to. Druhý deň sme plávali krokodíla. Na druhý týždeň sme plávali na chrbte. Naučili sme sa ponárať, plávať s doskou. Mali sme toho najlepšieho plavčíka Janka. Na konci celej plavárne sme mali súťaž. Na 1. mieste sa umiestnila **Laura Plevjáková**, na 2. mieste sa umiestnila **Martinka Jaššáková** a na 3. mieste sa umiestnila **Klárika Cubinková.** Najrýchlejší z chlapcov bol na 1. mieste **Dalibor Gluch,** na 2. mieste bol **Janko Mlinarčík** a 3. miesto mal **Patrik Jagnešák.** Bola to paráda. **Reportáž pripravili: Martinka Jaššáková a Klárika Cubinková 3.C**

Plavecký výcvik

Plaváreň je dobrá vec,
naučíme sa tam plávať hneď.
Chlapci tam vystrájali a plávali,
a všetkým najavo dávali,
že sú muži a siláci,
a dokážu to aj bez plavčíkovej pomoci.

Mirko Gužiňák, Kornelko Oselský 4.D

Plaváreň

Na plavárni bola sranda,
plávali sme znak aj kraula.
Naučíme sa plávať hneď,
vie to každý športovec.
Potopili sme plavčíka Ľuba,
aby nebola nuda.
Zážitkov sme mali veľa,
tešila sa celá trieda.

Deniska Kytková, Paťka Vnenčáková 4.D

ČÍTAJ S NAMI

Náš projekt pokračuje. Tak, ako aj v minulom školskom roku, zoznamujeme sa so životom a dielom slovenských spisovateľov.

V tomto polroku to bola vynikajúca slovenská spisovateľka pre deti a mládež **Ľudmila Podjavorinská.** Žiaci ju spoznali na fotografiách, spoznali jej životnú púť a jej milé diela. A potom sa už pustili do čítania jej diel. Medzi našimi žiakmi mali najväčší úspech Čin – Čin, básne z diel Už ho vezú, Žabiatko, Veršíky pre maličkých, Do školy, Zajko Bojko. Pri hodnotiacom stretnutí nás žiaci oboznámili so svojimi projektami, s ilustráciami a prečítali nám básne, ktoré sa im najviac páčili.

Novým autorom sa stal súčasný slovenský spisovateľ, obľúbený aj z ukážok v našich čítankách – **Daniel Hevier.** Aj jeho tvár spoznali žiaci na fotografiách, oboznámili sa s jeho doterajšími životnými cestami a zoznámili sa s jeho dielami. Spoznali jeho poéziu, prózu, texty k piesňam. Knihu, ktorá bola preložená do piatich jazykov Kam chodia zmrzlinári na zimu. Ale aj jedno z jeho prvých diel Nevyplazuj jazyk na leva. Vďaka obecnej knižnici sme spoznali aj diela Krajina Zázračno, Skladací dáždnik a dáždnikový skladateľ, Trinásť pochodujúcich čajníkov, Odlet papierových lastovičiek, Naši ježkovia. K týmto dielam vytvorili žiaci ilustrácie a samozrejme čítali ich. Účasť žiakov v projekte bola veľmi potešujúca a chvályhodná.

Z **2.D** sa zapojili: Emka Cubinková, Alžbetka Hrubjaková, Kristián Kolena, Kristián Košút, Peťko Pilarčík, Vaneska Plevjáková, Martin Randjak, Filip Kolčák, Peťko Živčák.

Z **3.C** sa zapojili: Anetka Zemanová, Janka Randiaková, Katka Vonšáková s Natálkou Vargončíkovou, Alžbetka Buškovová, Kristínka Masničáková, Tánička Barnašová, Kamilka Jagelková, Patrik Jagnešák, Martinka Jaššáková, Klárka Cubinková.

Zo **4.D** sa zapojili: Deniska Kytková, Paťka Vnenčáková, Mirko Gužiňák, Aďko Jagelka, Dagmarka Vnenčáková s Viktorkou Grobarčíkovou, Katka Iskerková, Magdalénka Odumorková, Anička Kekeláková, Peťko Cubinek s Jurkom Jagelkom, Peťko Vargončík s Patrikom Masničákom, Kornelko Oselský s Miškom Odumorkom. Naši žiaci jednotlivo prezentovali svoje projekty o týchto autoroch. Za účasť boli všetci odmenení. Touto cestou udeľujeme všetkým veľkú pochvalu. Tešíme sa na ďalšie spoznávanie autorov a diel slovenskej literatúry.

p.u.Veronika Kubíková

Školské súťaže

V mesiacoch november a december sa uskutočnili školské kolá matematickej olympiády a pytagoriády pre 3. a 4. ročník.

Medzi úspešných riešiteľov patrili: Tatiana Barnašová 3.C, Patrícia Vnenčáková a Kornel Oselský 4.D. **Všetkým riešiteľom gratulujeme.**

Aktivity a život v MŠ I.

Dva mesiace letných prázdnin ubehli ako voda. V mesiaci september sa znovu otvorili brány škôl, ale aj materských škôl. Deti prišli oddýchnuté, plné elánu a energie.

Do MŠ nám nastúpili noví škôlkari, ale aj tí starí, ktorí život v MŠ už poznali. Na materskú školu sa tešili, znova si vyhľadali svoje obľúbené hračky a miesta v MŠ, kde sa dobre cítili. Pribudli nám aj noví škôlkari, ktorí sa adaptovali rôzne. Niektorí si hneď zvykli na MŠ, ale niektorým to trvalo dlho. P. učiteľky si svojím milým prístupom získali postupne všetky deti. Teraz bez zábran navštevujú MŠ. Niekedy nám túto adaptáciu naruší choroba, po ktorej dieťa príde precitlivené a uplakané. Ale postupne pravidelným navštevovaním MŠ sa znova dobre adaptuje.

Dňa 22. 9. 2010 sme sa zúčastnili jesennej vychádzky. Deti prišli športovo oblečené. Počas vychádzky prekonávali prírodné prekážky. Taktiež sa uskutočnil na tejto vychádzke zber šípok. Deti spolu s p. učiteľkami zbierali šípky do vedierok. Zber sa úspešne vydaril. Prospievalo aj slnečné, jesenné počasie. P. učiteľky túto vychádzku obohatili rôznymi pohybovými aktivitami a hrami. Deti mali možnosť vyšantiť sa vo voľnej prírode. Ochutnali dobroty, ktoré im nabalili vzorné mamy a po skončení vychádzky sa vracali unavení do MŠ.

V mesiaci október sa uskutočnila ŠARKANIÁDA. Deti spolu s p. učiteľkami zhotovili vlastnoručne šarkanov za každú triedu. Vrabčeková trieda zhotovila šarkana z prírodnín a dozdobili ho mašľami. Lesná trieda zhotovila „Slovenského šarkana“, ktorý symbolizoval farby našej slovenskej zástavy. Zvolili si náročnú techniku – krčenie drobného krepového papiera a lepenie. Výsledok bol však veľmi pekný a originálny. V tomto mesiaci naše deti v MŠ postihlo veľmi zákerné ochorenie – kiahne. Celý mesiac trvalo, kým sa choroba postupne nepreniesla na všetky deti. Deň po dni nám ubúdali deti, znižovala sa dochádzka. Takúto úroveň ochorenia sme v MŠ ešte nemali za posledné desaťročia. Niektoré deti znášali ochorenie veľmi zle, sprevádzali ho vysoké horúčky a zostávajúce veľké jazvy po kiahňach. Z dôvodu veľkej neprítomnosti detí sa presunul aj „Deň Dôchodcov“ na mesiac november.

V októbri sme si pripravili aj výstavku jesennej úrody z našich záhrad. Uskutočnili sa aj vedomostné súťaže v poznávaní ovocia a zeleniny.

Dňa 11. 11. 2010 sa uskutočnila v MŠ beseda so starkými. P. učiteľka Ptačinová si spolu s deťmi pripravili pekný a bohatý kultúrny program, ktorým potešili starkých. Potom sa so starými rodičmi porozprávali. Deti im dávali zaujímavé otázky, vzájomne komunikovali. Vládla tam príjemná atmosféra.

Naši predškoláci dňa 18. 11. 2010 vystúpili v kultúrnom dome pri príležitosti „Dňa dôchodcov“. Predviedli kultúrny program pre všetkých dôchodcov žijúcich v obci Rabča.

December bol tiež bohatým mesiacom. 2. 12. 2010 sa zúčastnili škôlkari kultúrneho podujatia. Hrali im divadlo pod názvom Vianočný príbeh. Divadlo bolo dojímavé a pútavé. Deťom sa predstavenie páčilo, zaujalo ich.

Tak ako každý rok, aj tento rok nás navštívil 6. 12. MIKULÁŠ v MŠ. Mikuláša deti privítali básňami, piesňami. Mikuláš sa im prihovoril, pozisťoval si, aké majú srdiečka a obdaril ich sladkým balíčkom. Deti boli nadšené, dojaté a spokojné.

V tomto mesiaci sa dňa 9. 12. 2010 učitelia z Rabče zúčastnili konferencie v Poľsku v obci Pewel Mala. Uskutočnilo sa záverečné stretnutie a uzavretie projektu – Partnerstvo nepozná hranice. Poľskí pedagógovia a žiaci nás privítali veľmi pekným kultúrnym programom, bohatým pohostením. Súčasťou konferencie boli aj príhovory starostov obcí a riaditeľov škôl. Taktiež boli povedané ďakovné slová tým, ktorí sa podieľali na realizácii celého projektu. Slovenskí a poľskí pedagógovia mali možnosť zmerať si sily v hre – volejbal. Po bohatom programe, pohostení a kultúrnom vyžití sme sa šťastne vrátili domov na Slovensko.

Najobľúbenejšou aktivitou škôlkarov, ale aj rodičov je Vianočná besiedka. Uskutočnila sa 16. 12. 2010 v jedálni MŠ. Deti predviedli svoje schopnosti, talenty. Ukázali, čo všetko spolu s p. učiteľkami nacvičili, a tým urobili rodičom predvianočnú náladu. Recitovali básne, spievali piesne, hrali scénky, divadlo. Tancovali tanec, improvizovali podľa hudby. Po ukončení programu boli obdarovaní darčekom od Ježiška.

Život v MŠ bol pestrý a aktívny. Tešíme sa na ďalší polrok a aktivity v MŠ.

kolektív p. u. z MŠ I.

POĎAKOVANIE

Ďakujeme všetkým, ktorí sa aktívne podieľali na tvorbe tohto čísla. Poďakovanie patrí aj sponzorom, ktorí podporili naše aktivity vecnými alebo finančnými darmi: ZRPŠ – Rabča, p. Mária Iskerková, Stanislav a Janka Kytkovci, firma EKORAY.

Povzbudenie k prvému svätému prijímaniu

Biblické okienko

Keď chceme žiť, potrebujeme prijímať pokrm. Sýtime sa chlebom, ktorý pripravujeme z plodov zeme.

My máme nielen telo, ale aj dušu. Naša duša sa sýti živým chlebom, ktorým je Pán Ježiš. On je pokrm pre našu dušu. Posilňuje nás na ceste k nebeskému Otcovi.

Pri krste sme dostali Boží život. Prijímame duchovný pokrm, aby Boží život v nás nevyhasol.

Ježiš povedal: „Ja som živý chlieb, ktorý zostúpil z neba. Kto bude jesť z tohto chleba, bude žiť naveky.“

Na tomto svete sme len na pár rokov, ale duša bude žiť naveky. Je potrebné, aby sme mali na pamäti večný život, trvácne hodnoty, kde ich ani moľ nezničí ani hrdza nezožerie, preto by mala byť svätá omša a sväté prijímanie pre kresťana tá najposvätnejšia vec.

p. katechétka Mária Zaťková

HORNÁČIK č. 1/2011 • Školský časopis Hornej ZŠ s MŠ I. v Rabči • Číslo 1/11. vydanie. • Občasník • Redakčná rada: žiaci a pedagógovia Hornej ZŠ.
Adresa pre prípadné námety, postrehy: Horná základná škola Mgr. Iveta Zborteková, Kostolná 855, 02944 Rabča.