PÚTAVÉ ČÍTANIE • SPRÁVY Z OBCE • RADY • ŽIVOTNÉ PRÍBEHY • PÍŠU AJ VAŠE DETI A MLÁDEŽ • PRINÁŠAME ZAUJÍMAVÉ INFORMÁCIE

OBECNÉ NOVINY OBYVATEĽOV, RODÁKOV A PRIATEĽOV OBCE RABČA • 21. august 2017 • XXIV. ROČNÍK

Rabčiansky CHÝRNIK

2/2017
Bezplatne

RABČIANSKY CHÝRNIK 1. MIESTO v celošt. súťaži MIESTNE NOVINY 2011

DEŇ PLNÝ PREKVAPENÍ . 4
STAROSTA ODPOVEDÁ ... 2
ZO ZASADANÍ OZ 10

KRAJSKÁ OLYMPIÁDA 32
DEŇ DETI U HASIČOV 31
XXI. HASIČSKÝ DEŇ 9

RABČIANSKY KOSTOL . 24
NOVÝ KOSTOL NEBUDE 27
NESPADNE Z KRÍŽA? ... 22

XVII. DNI RABČE 16
KRÁSA RABČE 5
VYMIZNÚ ZVYKY? 20

FUTBALISTI POSTÚPILI 35
VÝMENNÝ POBYT 28
HORŇÁČIK ..... Príloha 1

KONIEC MALÝCH GAZDOVIEK V RABČI

Rabča sa zmenila. Už to nie je poľnohospodárska dedina, kde v každom dome bolo malé gazdovstvo. Odchodom mužov za prácou v stavebníctve skončili aj malé gazdovky. V obci sa gazdovstvu venuje už iba 39 evidovaných samostatne hospodáriacich roľníkov a poľnohospodárske družstvo MAGURA Rabča. Práca v poľnohospodárstve už neláka. Dotácie pomáhajú tým samostatne hospodáriacim roľníkom, ktorým sa ich podarilo získať.

Rabča krásnie. Domáci stavbári vyškolení v cudzine neustále skrášľujú rodinné domy. Dvory Rabčania využívajú prevažne na oddych. Kvetiny ustupujú starostlivo udržiavaným trávnikom. Pribúdajú veľké nepriehľadné ploty chrániace súkromie.

Ing. Vladimír Briš

11. 8. 2017 DNEŠNÁ TYPICKÁ ŽATVA.
Samostatne hospodáriacich roľníkov v Rabči je 39.

FOTO V. BRIŠ

Zabezpečte psov! Schránky! HLÁSTE ...

» Psov si zabezpečte tak, aby neohrozovali ľudí!
» Každý dom má mať POŠTOVÚ SCHRÁNKU!
» NAHLASUJTE nebezpečné miesta: 0903/659 113. – OcÚ

Odhaľme páchateľa

V Rabči máme ľudí, ktorí poškodzujú náš spoločný obecný majetok. Nesprávajme sa podľa príslovia že, čo ma nepáli, to nehasím. Samospráva obce sama všetko nezmôže.

Nahlasujme páchateľov, svedčime; môžme žiadať aj o anonymitu. – OcÚ

Občania pozor!

Vopred upozorňujeme občanov, aby domový odpad: starý nábytok, koberce, skrine, postele, stoličky, detské kočíky, umývadlá ... odovzdali na zberný dvor v obci Rabča. **V žiadnom prípade sa nesmie vhadzovať do nádob na zmesový komunálny odpad.** – OcÚ

Je prísny zákaz vytvárať čierne skládky!

Za to je pokuta do 1500 € pre občana a pre podnikateľa až do výšky 6638 €. Pokuta je aj za netriedenie komunálneho odpadu! – OcÚ

Pripomienky k doplnku č. 1 územného plánu obce

Dotknutí občania, ktorí už podali písomne pripomienku a nebola doposiaľ zapracovaná resp. nebol uvedený dôvod nezapracovania **sa ešte môžu vyjadriť písomne k návrhu do 29. augusta 2017.** – OcÚ

STAROSTA ODPOVEDÁ – kanalizácia, cesty, komplexné pozemkové úpravy, príprava a realizácia investičných projektov ...

1. Ako sa ti darí v rámci starostovskej funkcie tretí rok?

Som tu zhruba 2 aj pol roka a to moje pôsobenie môžem rozdeliť na dve obdobia.

» počas kanalizácie a

» po kanalizácii.

Keď začala výstavba kanalizácie v obci, tak to bola pre mňa obrovská výzva. Či niekto verí, alebo nie, obdobie budovania kanalizácie bolo veľmi náročné, hoci kanalizáciu nebudovala obec Rabča, ako sa mnohí občania mylne domnievajú, ale OVS, a.s., Dolný Kubín. Kanalizácia sa v júli 2016 dokončila a zaasfaltovali sa aj cesty.

8. 8. 2017 Starosta obce Rabča Ing. Július Piták počas jednania realizácie bezpečnostného chodníka na Grúňanskej ulici E-FOTO V. BRIŠ

2. Čo sa podarilo v obci urobiť? Aké projekty boli zrealizované, aké žiadosti sú podané, čo pripravujete?

V roku 2015 v rámci prvého obdobia kanalizácie okrem výstavby kanalizácie bol zrealizovaný aj projekt verejného osvetlenia za približne 260 tisíc eur a pripravovali sme projekt na vodovod a na zateplenie kultúrneho domu.

Následne v roku 2016 sme urobili časť vodovodu, na ktorý sme dostali z envirofondu 100 tis. eur.

Pripravili sme aj projekt komplexnej komasácie v hodnote 600 tisíc eur. V rámci Slovenska sme zaradení medzi obce, kde by sa tento projekt mohol realizovať. Pozemkové úrady pripravujú súťaž na zhotoviteľov.

Pripravili sme projekt protipovodňovej úpravy Soľného potoka v dĺžke 1,5 kilometra za 2 milióny eur. Riešili sme to od júla minulého roku do jari tohto roka a projekt sa pripravoval štandardným spôsobom ako väčšina protipovodňových projektov na Slovensku. Správca Soľného potoka nám projekt schválil. Na jar 2017 vyšla výzva z Eurofondov, ktorá bola žiaľ postavená tak, že treba čo najmenej zaťažiť Polhoranku a Bystrú a zachytiť storočnú vodu. Požaduje sa, aby úpravy obsahovali zdrže, poldre a pod. Keby mal byť projekt nastavený podľa požadovanej výzvy, tak napr. polder, ktorý by zadržal 100 tisíc kubíkov vody, ak si ho prepočítame do podoby kvádra, tak by mal 100x100x10, čo znamená 10 metrovú hĺbku, 100 metrovú dĺžku a 100 metrovú šírku. To už je malé vodné dielo. Taký polder umožňuje záchyt prietoku storočnej vody v Soľnom potoku. Pri 100-ročnej vode Soľného potoku každú sekundu pretečie korytom 43 kubických metrov vody. Z nevinného potoka je zrazu obrovský tok a keď by sa mala odťažiť rieka Polhoranka, čo sa požaduje v rámci výzvy, tak my by sme museli vybudovať takýto veľký polder. Aj som sa tešil, že konečne Soľný potok tak vyriešime, že nás už nebude v Gaceli zatápať.

8. 8. 2017 Ani obyvatelia Grúňanskej ulice nečakajú zo založenými rukami na realizáciu bezpečnostného chodníka na Grúňanskej ulici E-FOTO V. BRIŠ

Pripravili sme aj projekt do envirofondu na vodovod, dažďovú kanalizáciu, splaškovú kanalizáciu na Adamovku III, v hodnote cca 400 tis. eur. Neschválili nám ho. Tiež príprava tohto projektu stálu veľa času. Tento projekt ideme na jeseň opäť podať.

Podali sme projekt na nelegálne skládky, na zateplenie hornej školy a dávali sme projekt na fotovoltaiku pre materskú školu v Gaceli. Takže sme podali celkom 4 projekty na envirofond, žiaľ neprešiel ani jeden. Ale museli sme sa každým zapodievať.

Ďalší projekt je projekt nadstavby materskej školy v Gaceli. Pribudli by ďalšie 2 učebne pre 38 detí. Projekt je v hodnote cca 650 tisíc eur. Projekt sme podali a vyzerá, že bude úspešný.

Ďalej sme pripravili a podali projekt na nové školské učebne a rekonštrukciu školských učební v hodnote 108 tis. eur.

Robili sme projektík na kamerový systém, ktorý už je zrealizovaný v hodnote 16 tisíc eur.

Máme pripravený projekt nadstavby a rekonštrukcie kultúrneho domu. Pokračovali sme v čiastočnej rekonštrukcii kultúrneho domu. Zrealizovali sme verejné WC s prístupom z námestia, aj WC z kinosály pre účinkujúcich.

A čo stará rozhlasová ústredňa?

Áno, tiež nám bola schválená dotácia na rekonštrukciu rozhlasovej ústredne 6 tisíc euro.

A bude aj digitálny výstup, aby rozhlasové správy išli na web

obce? Obyvatelia obce by to iste uvítali. Uvádzam to preto, lebo napr. odstávka vody sa nedáva na webovú stránku. Vyhlasuje sa iba rozhlasom – niekto počuje, iný nie a ide o veľmi dôležitú správu?

Iste, bolo by to pre občanov výhodné.

Pripravili sme doplnok k územnému plánu obce, ktorý mnohí občania potrebujú na realizovanie výstavby rodinných domov a je momentálne zverejnený.

Vynovili sme obecnú knižnicu.

Prednostka obecného úradu Monika Kozoňová pripravila projektík na novú monografiu obce Rabča ale nedostali sme na ňu peniaze.

Rieši sa zámer nového parkoviska v Gaceli.

Realizujú sa bezpečnostné chodníky pre chodcov:

– na ulici Konečnej je už zrealizovaný,

– dokončil sa aj na ulici Kostolnej smerom na Grúň

– a pokračuje sa po celej Grúňanskej ulici až po Jochima, kde bola ukončená kanalizácia. Je to dané tým, že máme právne vysporiadanú Grúňanskú cestu na obec. To je aj poďakovanie všetkým občanom Grúňanskej ulice za to, že boli ústretoví pri úspešnom právnom vysporiadaní.

Pripravujeme povolenie na opravu a údržbu existujúcich bezpečnostných chodníkov pozdĺž Hlavnej cesty I. triedy a pri ceste III. triedy – ulica Kostolná.

Pripravujeme cestu poza vodu – ulicu Mokrú; tú je potrebné ešte právne vyporiadať. Tá cesta je dôležitá. Keby bol schválený projekt komplexnej komasácie, pomohol by ju právne vyporiadať a pomohlo by to cyklotrasám. Pripravujeme ďalšie cesty na asfaltovanie.

Je potrebné upozorniť povodie Váhu, prečo nepokračujú v spevnení brehu Polhoranky poniže nového mosta – povyše ihriska na dolnom konci.

Začali a neviem, prečo nepokračujú. Mali by to dokončiť, keď začali.

Čo obecný vodovod? Vody podľa vedúceho RABČAN, s.r.o. zatiaľ je dosť... spomínal si, že si počul fámu, že sa ide predávať obecný vodovod.

Je to absolútny nezmysel a obec o tom vôbec neuvažuje. Je to fáma. Práve naopak, budujú sa a pripravujú sa nové vetvy vodovodu.

S družobnou poľskou gminou Świnna sme pripravili projekt obnovy ľudovej kultúry. Projekt bol schválený, ale pre nedostatok finančných prostriedkov nebol finančne podporený.

Máme žiadosť o druhé multifunkčné ihrisko, ktoré by sme situovali dole na nižnom konci a takisto projekt na detské ihrisko, ktoré by sa situovalo pri Grúni.

Ďakujem za rozhovor a poskytnuté informácie.

Ing. Vladimír Briš

4. 8. 2017 Ulica Mokrá často slúži na prechádzky mamičkám E-FOTO V. BRIŠ

8. 8. 2017 Dokončený bezpečnostný chodník na ulici Konečná E-FOTO V. BRIŠ

Vysvetlivky

Polder je územie, na ktorom musí byť kontrolovaná úroveň vodnej hladiny. U nás sa pod pojmom polder rozumie suchá nádrž, ktorá zadržuje povodňovú vlnu, ktorá potom pôsobí menšie či dokonca žiadne škody. V poldri tiež sedimentujú erodované častice a vodná nádrž nižšie na toku sa tak chráni pred zanášaním. Plocha poldra je poľnohospodársky obrábaná, spravidla ako trvalý trávnatý porast.

POČET STAVEBNÝCH POVOLENÍ a kolaudačných rozhodnutí za rok 2016

Stavebné povolenia na rodinné domy: počet 26 povolení, z toho 9 dodatočných stav. povol.

Stavebné povolenia na garáže, sklady a ost.: počet 10

Stavebné povolenia na prístavby, nadstavby rod. domov: počet 2

Kolaudačné rozhodnutia na rod. domy: počet 43

Kolaudačné rozhodnutia na garáže: počet 3

ĽudmilaLubasová

V Rabči 10. 7. 2017

8. 8. 2017 Najviac v Rabči sa stavia v časti Adamovka III. Na fotografii štrkom vysypaná hlavná cesta v Adamovke III ulica Trhovnica E-FOTO V. BRIŠ

9. 7. 2017 Deň plný prekvapení dvadsiatykrát v parku pri škole. VIAC » videozostrih: www.youtube.com/watch?v=eU6hLpYl_Nw
fotografie: www.rabca.sk v časti fotogaléria

E-FOTO V. BRIŠ

XX. DEŇ PLNÝ PREKVAPENÍ

Podľa historických záznamov tento rok 9. júla zorganizovala kresťanská mládež v spolupráci s farským úradom a obcou Rabča toto výnimočné rodinné podujatie pre deti už 20-ty krát. Prvýkrát sa Deň plný prekvapení konal na futbalovom ihrisku v Gaceli 28. júna 1998. Aj keď v priebehu dňa párkrát spŕchlo, o účasť detí s rodičmi nikdy nebola núdza.

Prvé ročníky podujatia boli v júni a keďže často v deň podujatia pršalo, tak termín posunuli do júla a dážď prestal. Rôzne súťaže, ako skákanie vo vreci, triafanie na terč, vyťahovanie kamienkov z vody, preliezanie labyrintom, ... pre deti s malými obmenami sú dodnes. Aj veľká podpora sponzorov z obce stále trvá a umožňuje deťom súťažiť o veľa rôznych cien. Podujatie vždy začína rannou svätou omšou. Poobede od jednej do piatej sa koná podujatie. Nikdy nechýba občerstvenie ani niečo na zahryznutie.

Aj tento rok sa podujatie konalo za krásneho počasia a zúčastnila sa ho väčšina detí z obce. Krásne je, že rodičia dovezú aj tie najmenšie detičky

a neraz súťažia aj so svojimi deťmi.

Na záver za toto krásne rodinné podujatie pre naše deti patrí všetkým organizátorom a sponzorom veľké ĎAKUJEME.

Zostáva veriť, že toto podujatie sa v obci bude ešte dlho konať a stále napĺňať motto podujatia: ***„Poďme hrou chváliť Boha alebo: skáčme, bežme, len nehrešme“.***

Text a fotky V. Briš

28. 6. 1998 Deň plný prekvapení prvýkrát na futbalovom ihrisku v Gaceli

E-FOTO V. BRIŠ

KRÁSA KVETOV A ZÁHRAD 2017

Kvetín v Rabči ubudlo. Domy s okolím skrásneli. Pribudli krásne udržiavané trávniky, dlažby a vysoké ploty. Tí, čo boli v pestovaní kvetov vynikajúci, zostali aj naďalej v čele. Ako nám starnú naše staré mamy, ubúda typických kvetinových predzáhradiek s pivóniami a georgíniami. Ubúdajú im sily, lebo o kvety sa treba dennodenne starať, polievať, hnojiť, plieť od buriny. Aj voda nám zdražela, lebo platíme aj stočné, do ktorého sa ráta všetka spotrebovaná voda. Výhodu majú tí, ktorí zachytia vodu z ríne. *VIAC » www. rabca.sk v časti fotogalérie.*

Text a fotky V. Briš

BCm8
Horný kopanc
5303156
5303152

PRIPOMIENKY K DOPLNKU Č. 1 K ÚZEMNÉMU PLÁNU LEN DO 29. AUGUSTA 2017

VIAC » HTTP://RABCA.SK/SK/URADNA-TABULA/797-ZMENY-A-DOPLNKY-C-1-UPN-OBCE-RABCA

Textová časť:
Územný plán obce Rabča – Zmeny a doplnky č.1.pdf
Tabuľka č.1 – Počet domov a bytov.pdf
Tabuľka č.2 – Zoznam doplnkov.pdf
Tabuľka č.3 – Zoznam zmien
Tabuľka č.4 – Vyhodnotenie dôsledkov stavebných zámerov a iných návrhov.pdf

Gradická časť:
Schéma záväzných častí.pdf
Schéma záväzných častí_náložka.pdf
Výkres č 1 – náložka.pdf
Výkres č 1 – Výkres širších vzťahov.pdf
Výkres č 3 – náložka.pdf
Výkres č 3 – Komplexný návrh.pdf
Výkres č 4 – náložka.pdf
Výkres č 4 – Výkres dopravného vybavenia.pdf
Výkres č 5 – náložka.pdf
Výkres č 5 – Výkres technického vybavenia vodné hospodarstvo.pdf
Výkres č 6 – náložka.pdf
Výkres č 6 – Výkres technického vybavenia energetika.pdf
Výkres č 7 – náložka.pdf
Výkres č 7 – Výkres ochrany prírody.pdf
Výkres č 8 – náložka.pdf
Výkres č 8 – Výkres záberov PP.pdf

ZMENY A DOPLNKY č. 1 ÚPN OBCE RABČA

V tejto súvislosti podľa stavebného zákona č. 50/1976 Zb. v platnom znení, § 22 a § 31 obec oznamuje začatie verejného prerokovávania návrhu Zmien a doplnkov č. 1 ÚPN obce Rabča.

Územnoplánovacia dokumentácia je vystavená od 11. 7. 2017 do 31. 8. 2017 na Obecnom úrade v Rabči, na verejne prístupnom mieste. Ďalej je k nahliadnutiu na Obecnom úrade v Rabči a na Okresnom úrade v Žiline, odbor výstavby a bytovej politiky v pracovných dňoch a v pracovnej dobe.

Obec súčasne žiada všetkých dotknutých účastníkov o vydanie stanoviska k návrhu Zmien a doplnkov č. 1 ÚPN obce Rabča, v lehote do 30 dní od zverejnenia alebo od doručenia oznámenia.

Verejné prerokovanie návrhu s výkladom hlavného riešiteľa sa uskutoční:
– s orgánmi – dňa 22. 8. 2017 (utorok) o 10 00 hod. v zasadačke Obecného úradu v Rabči a
– s verejnosťou – dňa 22. 8. 2017 (utorok) o 17 00 hod. v zasadačke Obecného úradu v Rabči.

Ak sa dotknutí účastníci nevyjadria v určenej lehote, bude obec predpokladať, že súhlasia a k územnoplánovacej dokumentácii nemajú pripomienky.

– OcÚ

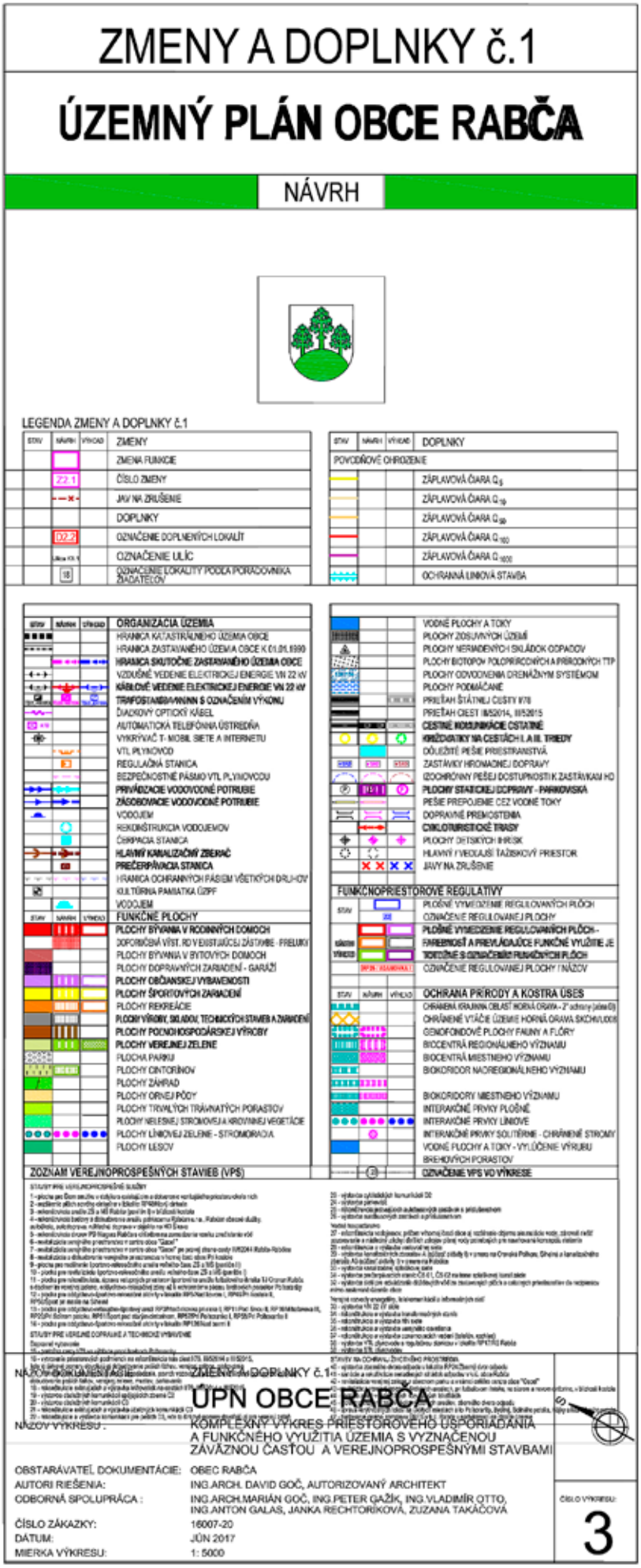

Rabča
5303153
Gace

5303052
Zubrohlava
OBEC RABČA
SCHVAĽOVACIA DOLOŽKA:
ÚZEMNÝ PLÁN OBCE RABČA
BOL SCHVÁLENÝ V OBECNOM ZASTUPITEĽSTVE
UZN. Č.: 5/2013 ZO DŇA: 31.5.2013
OPRÁVNENÁ OSOBA: DUŠAN BÁTICA, starosta obce
PODPIS:
PEČIATKA
OBEC RABČA

8. 8. 2017 Nové domy sa stavajú najmä v časti Adamovka III. Na fotografii vidieť, že výstavba prebieha aj pri Soľnom potoku. Ide o najväčšiu stavebnú lokalitu v Rabči a obec má s ňou stále veľa práce aj výdavkov. E-FOTO V. BRIŠ

OBECNÉ ZASTUPITEĽSTVO SCHVAĽOVALO

VIAC » www.rabca.sk – uznesenia sú zverejnené v zápisnici zo zasadaní OZ

UZNESENIE č. 2/2017 z riadneho zasadnutia Obecného zastupiteľstva obce Rabča (ďalej len skratka OZ) zo 24. 2. 2017 (skrátené).

A. Berie na vedomie

1. Informáciu o prijatých úlohách zo dňa 27. 1. 2017, ktorú predložila hlavná kontrolórka obce Rabča Mgr. Janka Prisenžňáková.
2. Informáciu starostu obce Rabča Ing. Júliusa Pitáka o podaní žiadosti obce o zrušenie skladu civilnej ochrany v obci Rabča.
3. Informáciu Márie Fuskovej o začatí jednoduchých pozemkových úprav v lokalite nižný koniec a Kormanov za vodou k. ú. obce Rabča. Jedná sa o výmeru spolu 4,22 ha, ktoré zastrešuje Okresný úrad, lesný a pozemkový odbor, Námestovo v spolupráci s Obecným úradom v Rabči (OcÚ). Postup je obdobný ako v lokalite Adamovka III.
4. Žiadosť Márie Harbutovej a manžela Antona Harbuta, bytom Rabča, Bystrá 1169 o schválenie a vytvorenie parkovacieho miesta pri bytovom dome, Bystrá 1169 a návrh parkovacích miest.
5. Hospodársky výsledok obecného autobusu ŠPZ NO802AP v správe RABČAN, s.r.o. za obdobie od r. 2010 do r. 2016.
6. Informáciu o príprave aktualizácie Územného plánu obce Rabča.
7. Informáciu Márie Fuskovej, pozemkové oddelenie Obecného úradu v Rabči ohľadne možnej zámeny pozemkov medzi obcou Rabča a p. Jankou Chutňákovou, bytom Rabča, Soľná 400, z dôvodu vyporiadania pozemkov pri MŠ na obec Rabča.

B. Schvaľuje

3. Prenajať majetok obce Rabča na základe žiadosti Gabriely Kovaličkovej, Vysoká 268, Rabča, IČO: 41733525 a to časť obecného pozemku parc. C-KN č. 4549/2 o výmere 336 m^2 za účelom využitia tohto priestoru ako sklad substrátov, ozdobnej kôry, sezónneho tovaru (okrasných stromčekov, tují, ovocných stromčekov) s termínom od 1. 1. 2017 na dohodnutý účel priamo za ročný nájom vo výške 550 €/rok na dobu určitú a to od 1. 1. 2017 do 31. 12. 2017 podľa zák. č. 138/1991 Zb. o majetku obcí v znení neskorších zmien a doplnkov. Poslanci prenájom schválili 3/5-tinovou väčšinou všetkých poslancov OZ za podmienky, že v prípade protipovodňových opatrení bude musieť p. Kovaličková uvoľniť prenajatý pozemok.
4. Prenajať majetok obce Rabča na základe žiadosti Mareka Ondrejku, bytom 029 44 Rabča, Adamovka 514 za účelom využitia priestorov – zubná technika a to: – obecný nebytový priestor umiestnený v Obvodnom zdravotnom stredisku v Rabči súp. č. d. 330, Ul. Rabčická, LV č. 1283, postavenom na parc. CKN č. 5099/2 k. ú. obce Rabča. Ide o nebytový priestor o výmere – kancelária: 26,82 m^2 (23,322 €/m^2) za ročný nájom 625,50 €, prechod cez čakáreň 3,5 m^2 (11,0084 €/m^2) za ročný nájom 36,33 €, sociálne zariadenie 1/7 o výmere 1,8 m^2 (11,0084/m^2) za ročný nájom 19,82 €, zádverie, vstupná hala 1/14 a 1/7 o výmere 6,97 m^2 (11,0084 €/m^2) za ročný nájom 76,73 €. Spolu za rok 758,38 €/rok.

Poslanci 3/5-tinovou väčšinou schválili prenajať majetok obce priamo za cenu: 758,38 €/rok na dohodnutý účel podľa zák. č. 138/1991 Zb. o majetku obcí v znení neskorších zmien a doplnkov, pričom obec je povinná. Poslanci prenájom schválili 3/5-tinovou väčšinou všetkých poslancov.

5. Prenajať majetok obce Rabča na základe žiadosti Mgr. Anny Šimánkovej, AQUA TERRA, Západ 1056/24, 028 01 Trstená za účelom využitia priestorov – poskytovania odborných služieb pre občanov – fyzioterapia – chiropraktika a to: – obecný nebytový priestor umiestnený v Obvodnom zdravotnom stredisku v Rabči súp. č. d. 330, Ul. Rabčická, LV č. 1283, postavenom na parc. CKN č. 5099/2 k. ú. obce Rabča. Ide o nebytový priestor o výmere – kancelária: 17,37 m^2 (21,0168 €/m^2), zádverie, vstupná chodba 1/14 a 1/7 o výmere 10,49 m^2 (11,0084 €/m^2), sociálne zariadenie 1/12 o výmere 0,42 m^2 (11,0084/m^2) spolu za rok 485,16 €/rok. Poslanci 3/5-tinovou väčšinou schválili prenájom majetku obce priamo za cenu: 485,16 €/rok na dohodnutý účel podľa zák. č. 138/1991 Zb. o majetku obcí v znení neskorších zmien a doplnkov. Poslanci prenájom schválili.

9. 8. 2017 Úsporné LED verejné osvetlenie a nainštalovaná kvalitná bezpečnostná kamera E-FOTO V. BRIŠ

6. Opravu uznesenia č. 5/A/2016 z riadneho zasadnutia OZ zo dňa 26. augusta 2016 vydaného pod č. 2016/1666 dňa 8. 9. 2016 a to v písm. B) ods. 16) a to „parc. CKN č. 6317/9 – zastavaná plocha o výmere 69 m^2 zapísaná na LV č. 1526 na meno Oselský Ladislav v ½-vici úč.“ sa mení na: „parc. CKN č. 6317/9 – zastavaná plocha o výmere 69 m^2 zapísaná na LV č. 1526 na meno Oselský Ladislav v 1/1-nine úč.“ s tým, že ostatné náležitosti predmetného uznesenia ostávajú nezmenené. Toto uznesenie tvorí neoddeliteľnú časť uznesenia č. 5/A/2016 písm. B) ods. 16) zo dňa 26. augusta 2016.
7. Odkúpenie parcely od spoluvlastníka na obec Rabča za cenu 1 € od spoluvlastníka ako predávajúceho na obec Rabča ako kupujúcu:

Predávajúci: Sameková Lucia, nar. ..., bytom Rabča, Hlavná 741 CKN parc. č. 17435/2 – orná pôda o výmere 19 m^2 zapísané na LV č. 6671 na meno: Sameková Lucia v 1/1-nine úč..

OZ schválilo odkúpenie medzi obcou ako kupujúcim a vlastníkmi ako predávajúcimi 3/5-tinovou väčšinou všetkých poslancov za cenu 1 € z dôvodu, že obec Rabča vyporiadava a rozširuje miestne komunikácie – Adamovka III. Obec Rabča uhradí náklady spojené s prevodom.

8. Odkúpenie parciel od spoluvlastníka na obec Rabča za cenu 1 € od spoluvlastníka ako predávajúceho na obec Rabča ako kupujúcu:

Predávajúci: Vendelín Jagelka, bytom ... Rabča ... . CKN parc. č. 16428/82 – orná pôda o výmere 63 m^2 zapísaná na LV č. 6600 na meno: Vendelín Jagelka v 35/36-tin úč. CKN parc. č. 16428/83 – orná pôda o výmere 71 m^2 zapísaná na LV č. 6262 na meno: Vendelín Jagelka v 13/14-tin úč.; Vendelín Jagelka v 11/252-jin úč.

Parcely sú zamerané geometrickým plánom č. 17883369/027/2013 Ing. Ferdinandom Bolibruchom, GEODET... .

OZ schválilo odkúpenie medzi obcou ako kupujúcim a vlastníkmi ako predávajúcimi 3/5-tinovou väčšinou všetkých poslancov za cenu 1 € z dôvodu, že obec Rabča vyporiadava novú miestnu komunikáciu – Ul. Veterná – predĺženie do celku na obec. Obec Rabča uhradí náklady spojené s prevodom.

9. Odkúpenie parciel od spoluvlastníka na obec Rabča za cenu 1 € od spoluvlastníka ako predávajúceho na obec Rabča ako kupujúcu:

Predávajúci: Bandíková Mária, nar. 22. 1. 1933, bytom Oravská Polhora 20, Kozák Jozef, nar. ..., bytom Rabča, Grúňanská 947. Bandík Jozef, nar. ..., bytom Námestovo, Cyrila a Metoda 327/2 Štefaňáková Anna, nar. ..., bytom Or. Polhora 403. Bandík Ferdinand, nar. ..., bytom Or. Polhora 20. CKN parc. č. 15474/7 – zastavané plochy a nádvoria o výmere 139 m^2, CKN parc. č. 15474/8 – zastavané plochy a nádvoria o výmere 63 m^2, CKN parc. č. 15475/7 – zastavané plochy a nádvoria o výmere 152 m^2, CKN parc. č. 15478/2 – zastavané plochy a nádvoria o výmere 22 m^2, CKN parc. č. 15479/82 – TTP o výmere 338 m^2, CKN parc. č. 15479/87 – TTP o výmere 415 m^2 zapísané na LV č. 6844 na meno: Bandíková Mária v 16/75-tin úč.; Kozák Jozef v 1/3-tine úč.; Bandík Jozef v 1/15-tine úč., Štefaňáková Anna v 1/3-tine úč., Bandík Ferdinand v 4/75-tine úč.

OZ schválilo odkúpenie medzi obcou ako kupujúcim a vlastníkmi ako predávajúcimi 3/5-tinovou väčšinou všetkých poslancov za cenu 1 € z dôvodu, že obec Rabča vyporiadava novú miestnu komunikáciu – Ul. Pod hájkou – z dôvodu prepojenia s novou ulicou v časti obce Rabča Grúň. Obec Rabča uhradí náklady spojené s prevodom.

9. 8. 2017 Obec pripravuje aj údržbu a rekonštrukciu bezpečnostného chodníka pozdĺž Hlavnej cesty

E-FOTO V. BRIŠ

10. Odkúpenie parcely od spoluvlastníkov na obec Rabča za cenu 1 € od spoluvlastníkov ako predávajúcich na obec Rabča ako kupujúcu:

Predávajúci: Šurinčík Ján, nar. ... a Paulína Šurinčíková, rod. Šteťárová, nar. ..., obaja bytom Rabča, Hlavná 698. Šteťár Miroslav, nar. ..., bytom Rabča, Hlavná 698. CKN parc. č. 1799/7 – zastavané plochy a nádvoria o výmere 3 m^2 zapísané na LV č. 5980 na meno: Šurinčík Ján a Paulína Šurinčíková v BSM v 1/1-nine úč.;

CKN parc. č. 1799/17 – zastavané plochy a nádvoria o výmere 1 m^2 zapísané na LV č. 5990 na meno Šteťár Miroslav v 1/1-nine úč.

OZ schválilo odkúpenie medzi obcou ako kupujúcim a vlastníkmi ako predávajúcimi 3/5-tinovou väčšinou všetkých poslancov za cenu 1 € z dôvodu, že obec Rabča vyporiadava a rozširuje miestne komunikácie. Obec Rabča uhradí náklady spojené s prevodom.

11. Poskytnutie dotácie na základe žiadosti pre ZŠ s MŠ Rabča, Rabčická 410, Rabča na dopravu pre výmenný pobyt žiakov v nemeckom Wölfersheime vo výške 2 200 €.

12. Navýšenie dotácie pre rok 2017 na základe žiadosti Mgr. Gabriely Čulovej a spol. – autorov projektu „Tradičný ľudový nástroj Hornej Oravy – píšťalky“ vo výške 500 € z dôvodu ušitia ľudových krojov pre účinkujúcich.

13. Odpredaj obecného autobusu ŠPZ NO802AP, ktorý je v správe RABČAN, s.r.o. Rabča s tým, že kupujúci zabezpečí prioritne prepravu na základe žiadosti a potrieb obce Rabča.

14. Rozpočet verejných WC a skladu v prístavbe Kultúrneho domu v Rabči vo výške 36 941,88 € s DPH s tým, že práce vykonajú obecné organizácie: RABČAN, s.r.o. Rabča, Rabčická 334, Rabča a RABČAN, obecné služby Rabča, Rabčická 334, Rabča.

15. Presunúť schválenie rozpočtu a výkazu výmere na projekt: „Nadstavba a stavebné úpravy Obecného úradu v Rabči“ na riadne zasadnutie Obecného zastupiteľstva obce Rabča v mesiaci jún 2017 s tým, že pripomienky k rozpočtu môžu poslanci a členovia komisií zasielať najneskôr do 1. mája 2017.

16. Vypracovanie projektovej dokumentácie na parkoviská na parc. EKN č. 1583 – orná pôda o výmere 287 m^2 a EKN parc. č. 1584/2 – orná pôda o výmere 932 m^2 k. ú. obce Rabča k územnému konaniu.

17. Vypracovanie projektu nového skladacieho pódia na námestí v obci Rabča (Gaceľ).

18. Jedno parkovacie miesto pre držiteľa parkovacieho preukazu pri bytovej jednotke súp. č. d. 1169, Ul. Bystrá, Rabča s tým, že toto miesto vyznačí správca bytového domu RABČAN, obecné služby Rabča v termíne do 31. 3. 2017.

C. Odporúča

1. Schválili zámer predať majetok obce Rabča podľa osobitného zreteľa a to: parc. CKN č. 4464/39 – zastavaná plocha a nádvoria o výmere 86 m^2 vedenú na LV č. 1283 vedenú na obec Rabča za 1 € pre p. Mariána Kobyliaka a manželku Martu Kobyliakovú, rod. Chutniakovú, obaja bytom Rabča, Soľná 399 z dôvodu, že predmetnú parcelu odkúpili od obce Rabča pod č. RI 398/86 zo dňa 13. 8. 1986 podľa geometrického plánu č. 17883369-041/2016 vyhotoveným GEODET, Hattalova 341, Námestovo Ing. Ferdinandom Bolibruchom .... Z dôvodu, že pri ROEP sa zistilo, že došlo k posunu stavebných pozemkov na Ul. Soľná a predmetnú parcelu, ktorú manželia užívajú je vo vlastníctve obce. Poslanci 3/5-tinovou väčšinou odporučili schváliť zámer predať majetok obce priamo za cenu: 1 € podľa osobitného zreteľa zák. č. 138/1991 Zb. o majetku obcí v znení neskorších zmien a doplnkov. Poslanci zámer schválili 3/5-tinovou väčšinou všetkých poslancov.

D. Ukladá

1. Prednostke Obecného úradu v Rabči Mgr. Kozoňovej opätovne požiadať vo veci žiadosti Milana Štefaniaka a spol. o prevedenie ulice na obec Rabča, ďalšieho právnika o právnu analýzu daného stavu.
Termín: do 15. 3. 2017; Zodpovedný: v texte.

2. Poslancom a členom komisií v obci Rabča zasielať pripomienky k rozpočtu na projekt: „Nadstavba a stavebné úpravy Obecného úradu v Rabči“ najneskôr do 1. mája 2017.
Termín: 30. 4. 2017; Zodpovedný: v texte.

3. Konateľovi RABČAN, s.r.o. Rabča Ing. Stanislavovi Šimurdiakovi, pripraviť na budúce zasadnutie OZ rozpočet WC v kinosále Kultúrneho domu v Rabči. Termín: v texte; Zodpovedný: v texte.

4. Vedúcemu RABČAN, obecné služby Rabča Štefanovi Raticovi, previesť kontrolu všetkých dopravných značiek v obci Rabča a doplniť chýbajúce dopravné značky.
Termín: do 30. 4. 2017; Zodpovedný: v texte.

5. Vedúcemu RABČAN, obecné služby Rabča Štefanovi Raticovi, previesť opravu mostu smerom na Grúň, kde na mostných bočných oporách už vidno železnú konštrukciu.
Termín: do 31. 5. 2017;

6. Aby Obecný úrad v Rabči vyzval Správa ciest ŽSK, Závod Orava, Kubínska 8, D. Kubín o opravu mostu smerom na Sihelné a SSC IVSC, M. Rázusa 104/A, Žilina o opravu mostu v Gaceli.
Termín: do 15. 3. 2017; Zodpovedný: v texte

7. Márii Fuskovej, pozemkové oddelenie Obecného úradu v Rabči, pripraviť podmienky obce o zámene medzi obcou Rabča

Pokračovanie na str. 12

OBECNÉ ZASTUPITEĽSTVO SCHVAĽOVALO

VIAC » www.rabca.sk – uznesenia sú zverejnené v zápisnici zo zasadaní OZ

Pokračovanie zo str. 11
a p. Jankou Chutňákovou, Rabča, Soľná 400, ktoré predloží na budúce OZ na schválenie, z dôvodu vyporiadania pozemku pri MŠ na obec Rabča.

Termín: do budúceho OZ; Zodpovedný: v texte

Ing. Július Piták, starosta obce Rabča

Zapísala: Bc. Ľudmila Rešutíková, poslankyňa OZ a predsedkyňa návrhovej komisie.

UZNESENIE č. 3/2017 z riadneho zasadnutia Obecného zastupiteľstva obce Rabča (OZ) 7. 4. 2017 (skrátené).

A. Berie na vedomie
1. Informácie starostu obce Rabča.

B. Schvaľuje
3. Aby obec Rabča predložila žiadosť o nenávratný finančný príspevok (ŽoNFP) za účelom realizácie projektu „Nadstavba a stavebné úpravy MŠ a úprava vonkajšieho areálu MŠ v Rabči“ v rámci výzvy na predkladanie ŽoNFP na zvýšenie kapacít infraštruktúry materských škôl pre špecifický cieľ 2.2.1 – Zvýšenie hrubej zaškolenosti detí materských škôl, kód výzvy: IROP-PO2-SC221-2016-10, ktorého ciele sú v súlade s platným územným plánom obce a platným programom rozvoja obce.
4. Aby obec Rabča zabezpečila realizáciu projektu „Nadstavba a stavebné úpravy MŠ a úprava vonkajšieho areálu MŠ v Rabči“ v súlade s podmienkami poskytnutia pomoci.
5. Aby obec Rabča zabezpečila finančné prostriedky na spolufinancovanie realizovaného projektu „Nadstavba a stavebné úpravy MŠ a úprava vonkajšieho areálu MŠ v Rabči“ vo výške rozdielu celkových oprávnených výdavkov projektu a poskytnutého nenávratného finančného príspevku (NFP) v súlade s podmienkami poskytnutia pomoci.
6. Aby obec Rabča zabezpečila financovanie projektu „Nadstavba a stavebné úpravy MŠ a úprava vonkajšieho areálu MŠ v Rabči“ prípadných neoprávnených výdavkov z rozpočtu obce Rabča.

Za hlasovali: Monika Adamčíková, Ing. Jaroslav Jagnešák, Mgr. Gabriela Čulová, Ing. Pavol Jurčák, Mgr. Andrea Lubasová, PhDr. Augustín Piták, Ing. Jozef Kovaliček, Pavol Kobyliak, Ján Maťuga, t. j. 9 z prítomných 9 poslancov; PROTI – 0; ZDRŽAL SA – 0.

Ing. Július Piták, starosta obce Rabča

Zapísal: Ing. Jozef Kovaliček, poslanec OZ a predseda návrhovej komisie.

UZNESENIE č. 5/2017 z riadneho zasadnutia Obecného zastupiteľstva obce Rabča (OZ) z 19. 5. 2017 (skrátené).

A. Berie na vedomie
1. Stanovisko k oprave mostu v Gaceli cez Soľný potok, ktoré zaslala SSC Žilina.
2. Informácie starostu obce Rabča Ing. Júliusa Pitáka.

B. Schvaľuje
3. Aby obec Rabča zabezpečila finančné prostriedky na spolufinancovanie realizovaného projektu „Nadstavba a stavebné úpravy MŠ a úprava vonkajšieho areálu MŠ v Rabči“ vo výške 33 575,58 € t.j. rozdiel celkových oprávnených výdavkov projektu a poskytnutého nenávratného finančného príspevku (NFP) v súlade s podmienkami poskytnutia pomoci.
4. Zmenu uznesenia č. 4/2017 zo dňa 28. apríla 2017 písm. B) ods. 12 nasledovne:

Odkúpenie podielov od spoluvlastníkov na obec Rabča za cenu 1 € pod Ul. Mokrá: ... sa mení:

Odkúpenie podielov od spoluvlastníkov na obec Rabča za cenu 1 € za parcely (Ul. Mokrá), ktoré sú uvedené v prílohách č. 1, 2, 3 a 4 tohto uznesenia.

Ostatné náležitosti uznesenie č. 4/2017 zo dňa 28. 4. 2017 písm. B) ods. 12 ostávajú nezmenené a toto uznesenie je bez tohto nového prijatého uznesenia 4 zo dňa 19. 5. 2017 neplatné.
5. Odkúpenie parciel od vlastníka na obec Rabča za cenu 1 € za parcely a to od vlastníka ako predávajúceho na obec Rabča ako kupujúcu:

Predávajúci: PaedDr. Adriána Škrková, ... bytom Rabča, Bystrá 336
CKN parc. č. 17663/6 – orná pôda o výmere 18 m^2 a CKN parc. č. 17663/8 – orná pôda o výmere 13 m^2 zapísané na LV č. 4282 na meno: PaedDr. Adriána Škrková v 1/1-nine úč.

OZ schválilo odkúpenie medzi obcou ako kupujúcim a vlastníkom ako

predávajúcim 3/5-tinovou väčšinou všetkých poslancov za cenu 1 € za parcely dôvodu, že obec Rabča vyporiadava a rozširuje jestvujúcu Ulicu Adamovka. Náklady spojené s prevodom uhradí obec Rabča.

OBEC RABČA, zastúpená starostom obce Ing. Júliusom Pitákom so sídlom Hlavná 426, 029 44 Rabča

predlžuje termín

podľa § 6 zákona č. 552/2003 Z. z. o výkone práce vo verejnom záujme v znení neskorších predpisov

výberového konania na miesto kultúrneho referenta

Názov funkcie: referent kultúry
Rozsah pracovného úväzku: plný úväzok
Kvalifikačné predpoklady: min. stredoškolské s maturitou

Iné kritériá a požiadavky:
– bezúhonnosť
– ovládanie programov Microsoft Office
– základné grafické zručnosti v programoch Adobe
– príprava materiálov a podkladov pre elektronické a printové médiá
– znalosť zákona o obecnom zriadení č. 369/1990 Zb. a tlačového zákona č. 167/2008 Z. z.
– organizačné a komunikačné zručnosti
– kreatívny a dynamický prístup k práci, flexibilnosť
– samostatnosť, zodpovednosť a diskrétnosť
– príjemné vystupovanie
– vodičský preukaz typu B
– cudzí jazyk výhoda

Zoznam požadovaných dokladov:
1. žiadosť o zaradenie do výberového konania
2. čestné prehlásenie o spôsobilosti na právne úkony v plnom rozsahu
3. profesijný štruktúrovaný životopis v slovenskom jazyku
4. motivačný list
5. overená fotokópia dokladu o najvyššom ukončenom vzdelaní
6. výpis z registra trestov (nie starší ako 3 mesiace)
7. písomný súhlas so spracovaním svojich osobných údajov za účelom výberového konania v súlade s ustanoveniami zákona č. 428/2002 Z. z. o ochrane osobných údajov
8. uvedenie emailovej adresy a telefonického kontaktu pre rýchlejšiu komunikáciu

Dátum a miesto podania žiadostí o zaradenie do výberového konania:
Uchádzači o pracovné miesto doručia svoje žiadosti o zaradenie do výberového konania **spolu s požadovanými dokladmi najneskôr do 8. septembra 2017** v zalepenej obálke s uvedením odosielateľa a označenej

„Výberové konanie – referent kultúry“ na adresu:
Obecný úrad Rabča, Hlavná 426, 029 44 Rabča

Kontakt pre poskytnutie informácií:
Mgr. Monika Kozoňová, prednostka OcÚ Rabča,
e-mail: prednosta@rabca.sk
V Rabči 12. júla 2017

Ing. Július Piták, starosta obce Rabča

Prihláseným uchádzačom bude oznámený presný termín a miesto výberového konania.

6. Zámer detského ihriska, kde žiadateľom bude RABČAN, obecné služby.
7. Zámer multifunkčného ihriska, kde žiadateľom bude obec Rabča.
8. Navýšenie položky kultúry o 2 000 € v rozpočte obce Rabča na r. 2017.

C. Ukladá
1. Mgr. Eve Grancovej zaslať stanovisko SSC Žilina k oprave mostu v Gaceli – Rabča. Zodpovedný: v texte; Termín: do 7 dní.

Ing. Július Piták, starosta obce Rabča

Zapísal: Mgr. Andrea Lubasová, poslanec OZ a predseda návrhovej komisie.

UZNESENIE č. 6/2017 z riadneho zasadnutia Obecného zastupiteľstva obce Rabča (OZ) z 23. 6. 2017 (skrátené)

A. Berie na vedomie
1. Kontrolu plnenia uznesení z riadneho zasadnutia OZ z 28. 4. 2017 a 19. 5. 2017, ktoré predložila hlavná kontrolórka obce Rabča Mgr. Janka Prisenžňáková.
2. Informácie starostu obce Rabča Ing. Júliusa Pitáka.
3. Správu hlavnej kontrolórky obce Rabča Mgr. Janky Prisenžňákovej k Záverečnému účtu obce Rabča za rok 2016.
4. Vzdanie sa členstva Mgr. Róberta Brišáka v Komisii kultúry pri OZ a člena Redakčnej rady Rabčianskeho chýrnika k 31. 8. 2017.
5. Stanovisko k oprave mostu MO 2278-001 zo Správy ciest ŽSK, Žilina.
6. Písomnom stanovisku JUDr. Pavla Revaja, konateľa spoločnosti ADITEC Slovakia, s.r.o. k ulici pri prevádzke ADITEC Slovakia, s.r.o. v obci Rabča súp. č.d. 970, Ul. Grúňanská.
7. Stanovisko ARRIVA Liorbus, a.s., Ružomberok k návrhu zmien cestovných poriadkov autobusových liniek platných od 10. 6. 2017.
8. Rozbor hospodárenia obce Rabča za rok 2016.
9. Rozbor hospodárenia RABČAN, obecné služby Rabča za rok 2016.
10. Rozbor hospodárenia ZŠ s MŠ Rabča za rok 2016.
11. Hospodársky výsledok RABČAN, s.r.o. Rabča za rok 2016.
12. Ďakovný list rodičov detí 3. C triedy v ZŠ s MŠ Rabča adresovaný p. učiteľke Mgr. Gabriele Čulovej.
13. Pozvanie p. predsedkyne Jednoty dôchodcov v obci Rabča na Krajské športové hry a turistiku seniorov dňa 12. 7. 2017.

B. Schvaľuje
3. Záverečný účet obce Rabča za rok 2016 a celoročné hospodárenie obce Rabča bez výhrad.

9. 8. 2017 Právne vysporiadaná ulica Páleničná E-FOTO V. BRIŠ

4. Odkúpenie parciel od spoluvlastníkov na obec Rabča za cenu 1 € za parcely a to od vlastníkov ako predávajúcich na obec Rabča ako kupujúcu:

Predávajúci: Ing. Jozef Kovaliček, nar. ..., bytom Rabča, Vysoká 267. Milan Korman, nar. ..., bytom Rabča, Hlavná 260. Milan Korman, nar. ..., a manželka Anna Kormanová, nar. ..., obaja bytom Rabča, Hlavná 260 (BSM). Ján Kovaliček, nar. ..., bytom Rabča, Adamovka 540.

Mária Huráková, nar. ..., bytom Rabča, Hlavná 261. Pavol Kovaliček, nar. ..., bytom Rabča, Hlavná 663. Jozefína Lepáčková, nar. ..., bytom Trstená, Zápotočná 331/24.

Terézia Bušková, nar. ..., bytom Trstená, Západ 1058/21. Mária Vargončíková, nar. ..., bytom Oravská Polhora 204.

Štefan Zboňák, nar. ..., bytom Rabča, Hlavná 271. Janka Žitňáková, nar. ..., bytom Rabča, Hlavná 262.

Anton Žitňák, nar. 20. 5. 1959, bytom Rabča, Soľná 394. Alena Bartkoviaková, nar. ..., bytom Rabča, Kvetná 1124.

Iveta Bieľáková, nar. ..., bytom Rabča, Pod Magurou 1139. Marcela Barnašová, nar. ..., bytom Oravská Polhora 4.

Daniela Kneblová, nar. ..., bytom Rabča, Hlavná 226. Ján Maťuga, nar. 13. 8. 1977, bytom Rabča, Hlavná 1196.

Anna Maťugová, nar. ..., bytom Rabča Hlavná 258. Miroslav Vorčák, nar. ..., bytom Or. Polhora 197.

CKN parc. č. 5700/42 – TTP o výmere 1136 m^2, CKN parc. č. 5700/41 – TTP o výmere 864 m^2, CKN parc. č. 5880/41 – orná pôda o výmere 310 m^2, CKN parc. č. 5950/52 – TTP o výmere 33 m^2 zapísané na LV č. 3266 na meno: Ing. Jozef Kovaliček v 1/8-mine úč.; Milan Korman v 3/16-tin úč.; Milan Korman a manželka Anna Kormanová (BSM) v 5/16-tin úč.; Ján Kovaliček v 1/8-mine úč.; Mária Huráková v ¼-tine úč.

CKN parc. č. 5880/42 – orná pôda o výmere 58 m^2 CKN parc. č. 5880/12 – TTP o výmere 30 m^2, CKN parc. č. 5710/8 – TTP o výmere 48 m^2 zapísané na LV č. 7025 na meno Milan Korman v 1/1-nine.

CKN parc. č. 5710/12 – TTP o výmere 30 m^2 zapísaná na LV č. 3262 na meno Pavol Kovaliček v 1/288-mine úč.; Jozefína Lepáčková v 1/288-mine úč.; Terézia Bušková v 1/288-mine úč.; Mária Vargončíková v 1/288-mine úč.; Štefan Zboňák v 1/48-mine úč.; Janka Žitňáková v 7/60-tine úč.; Anton Žitňák v 1/12-tine úč.; Alena Bartkoviaková v 1/288-mine úč.; Mária Huráková v 1/6-tine úč.; Iveta Bieľaková v 1/48-mine úč.; Marcela Barnašová v 1/288-mine úč.; Daniela Kneblová v 137/240-tin úč.

CKN parc. č. 5880/14 – orná pôda o výmere 612 m^2 zapísaná na LV č. 6655 na meno Anton Žitňák v 1/1-nine.

CKN parc. č. 5950/51 – TTP o výmere 76 m^2 zapísané na LV č. 6724 na meno Ing. Jozef Kovaliček v 1/8-mine úč.; Milan Korman v 3/16-tin úč.; Milan Korman a manželka Anna Kormanová (BSM) v 5/16-tin úč.; Ján Kovaliček v 1/8-mine úč.; Ján Maťuga v ¼-tine úč. parc. CKN č. 5700/39 – TTP o výmere 82 m^2 zapísaná na LV č. 6560 na meno Ján Maťuga v podiele 1/1-nine úč. parc. CKN č. 5700/40 – TTP o výmere 132 m^2 zapísaná na LV č. 6725 na meno Mária Huráková v podiele 3/16-tiny úč.; Anna Maťugová v podiele 3/16-tiny úč.; Ján Maťuga v podiele 7/24-tin úč.; Miroslav Vorčák v podiele 2/6-tiny úč.

Všetky parcely sú zamerané geometrickým plánom č. 37048201-157/2016, vyhotovené Ing. Jaroslav Genšor... .

OZ schválilo odkúpenie medzi obcou ako kupujúcim a spoluvlastníkmi ako predávajúcim 3/5-tinovou väčšinou všetkých poslancov za cenu 1 € za parcely z dôvodu, že obec Rabča vyporiadava a rozširuje Ul. Vysokú – priečnu. Náklady spojené s prevodom uhradí obec Rabča a časť geometrického plánu.

5. Odkúpenie parciel od spoluvlastníkov na obec Rabča za cenu 1 € za parcely a to od vlastníkov ako predávajúcich na obec Rabča ako kupujúcu:

Predávajúci:

SPF, so sídlom 817 45 Bratislava 11, Búdková cesta 36. Oľga Dvončová, nar. ... bytom 965 01 Žiar nad Hronom, P. O. Hviezdoslava 12/73.

Vladimír Gazdík, nar. ... bytom 022 01 Čadca, M. R. Štefánika 2522/7. Jolana Facunová, nar. ... bytom 026 01 D. Kubín, Nemocničná 1945/21.

Irena Gazdíková, nar. ... bytom 026 01 D. Kubín, M. Hattalu 2161/3. Jozef Gazdík, nar. ... bytom 969 01 Banská Štiavnica, J. Hollého 7.

Anna Kudjaková, nar. ... bytom Rabča, Hlavná 98. Janka Randiaková, nar. ..., bytom Klin 267.

Anna Iskierková, nar. ..., bytom 708 00 Ostrava, Gajdošova 2642/39A, Česká republika.

Ľubomír Jaššák, nar. ..., bytom Rabča, Ferletova 145.

CKN parc. č. 7883/11 – ostatné plochy o výmere 17 m^2, CKN parc. č. 8559/14 – zastavané plochy o výmere 81 m^2, CKN parc. č. 17169/14 – vodné plochy o výmere 12 m^2, zapísané na LV č. 4821 na meno: SPF v 3/160-tiných úč.; Oľga Dvončová v 1/1200-tin úč.; Vladimír Gazdík v 1/1200-tin úč.; Janka Randiaková v 1/240-tine úč.; Jolana Facunová v1/7200-tine úč.; Irena Gazdíková v 1/7200-tin úč.; Jozef Gazdík v 1/7200-tin úč.; Anna Kudjaková v 1/8-mine úč.; Anna Iskierková v 1/80-tine úč.; Ľubomír Jaššák v 1/64-tine úč. CKN parc. č. 8559/4 – zastavané plochy o výmere 189 m^2, CKN parc. č. 8559/15 – zastavané plochy o výmere 62 m^2 zapísané na LV č. 4822 na meno SPF v 1/18-tine úč.

Pokračovanie na str. 14

OBECNÉ ZASTUPITEĽSTVO SCHVAĽOVALO

Dokončenie zo str. 13

CKN parc. č. 8559/9 – zastavané plochy o výmere 52 m² zapísaná na LV č. 4825 na meno Oľga Dvončová v 1/1200-tine úč.; Vladimír Gazdík v 1/1200-tine úč.; Janka Randiaková v 1/240-tine úč.; Jolana Facunová v 1/7200-tin úč.; Irena Gazdíková v 1/7200-tin úč.; Jozef Gazdík v 1/7200-tine úč.; Anna Kudjaková v 1/8-mine úč.; Anna Iskierková v 1/80-tine úč.; Ľubomír Jaššák v 1/64-tine úč.

CKN parc. č. 8559/6 – zastavané plochy o výmere 519 m² zapísaná na LV č. 4823 na meno SPF v 1/72-jine úč.; Anna Kudjaková v ¼-tine úč.; Ľubomír Jaššák v 1/32-jine úč.

CKN parc. č. 8559/5 – zastavané plochy o výmere 86 m² zapísaná na LV č. 3473 na meno Anna Kudjaková v 1/1-nine úč. a táto parcela je zameraná geometrickým plánom č. 41962249-172/2007 Ing. Jozef Revaj, Geodetická kancelária, Námestovo zo dňa 3. 12. 2007, overený Správou katastra Námestovo, Ing. Mariánom Matušákom zo dňa 17. 1. 2008 pod č. 39/08.

OZ schválilo odkúpenie medzi obcou ako kupujúcim a spoluvlastníkmi ako predávajúcim 3/5-tinovou väčšinou všetkých poslancov za cenu 1 € za parcely z dôvodu, že obec Rabča dovyporiadava Ul. Západnú ako spojnicu medzi Ul. Hlavnou a Ul. Mokrou. Náklady spojené s prevodom uhradí obec Rabča.

6. Jednoduché pozemkové úpravy – Nižný koniec 3/5-tinovou väčšinou všetkých poslancov.

7. Aby obec Rabča zabezpečila finančné prostriedky na spolufinancovanie realizovaného projektu „Modernizácia učební v ZŠ s MŠ Rabča“ vo výške 5 439,66 € t. j. rozdiel celkových oprávnených výdavkov projektu a poskytnutého nenávratného finančného príspevku (NFP) v súlade s podmienkami poskytnutia pomoci.

8. Aby obec Rabča predložila žiadosť ŽoNFP na RO na projekt: „Predchádzanie vzniku odpadu – kompostovaním“ kód výzvy: OPKZP-PO1-SC111-2017-23, kde výška maximálneho celkové spolufinancovania projektu zo strany žiadateľa z celkových oprávnených výdavkov je 5 % z hodnoty predloženého projektu t. j.: 6 798,00 €.

9. 8. 2017 Rabčania neustále skrášľujú svoje obydlia E-FOTO V. BRIŠ

9. Zmena rozpočtu ZŠ s MŠ Rabča na rok 2017 – rozpočtové opatrenie č. 2/2017 schválené OZ 23. 6. 2017 v zmysle par. 14 zákona č. 583/2004 Z. z. o rozpočtových pravidlách územnej samosprávy v znení neskorších noviel, ktorým sa vykonáva zmena rozpočtu ZŠ s MŠ Rabča na rok 2017 so súhlasom OZ, rozpočtovým opatrením úpravou rozpočtových prostriedkov.

10. Zámenu podľa osobitného zreteľa a to: parc. CKN č. 3657/5 – orná pôda o výmere 140 m² vedená na LV č. 2829 na obec Rabča v 1/1-nine úč. a parc. CKN č. 3731/2 – zastavaná plocha o výmere 54 m² vedená na LV č. 1283 na obec Rabča v 1/1-nine úč., zamerané geometrickým plánom č. 17883369-176/2008, ktorý vyhotovil GEODET Jozef Kupčulák – GEODET... CKN parc. č. 17786 – orná pôda o výmere 74 m² zapísaná na LV č. 6139 na meno Anton Belkoťák, nar. ... a manželka Janka rod. Kutláková, nar. ..., oba ja bytom Rabča, Adamovka 522 (BSM) v podiele 1/1-nina úč., parc. EKN č. 1503/1 – TTP o výmere 713 m² zapísané na LV č. 5730 na meno Anton Belkoťák, nar. ... a manželka Janka rod. Kutláková, nar. ..., obaja bytom Rabča, Adamovka 522 (BSM) v podiele 11/108-min úč., čo predstavuje výmeru 73 m² a parc. EKN č. 6672 – orná pôda o výmere 23136 m² zapísané na LV č. 1398 na meno Anton Belkoťák, nar. ..., bytom Rabča, Adamovka 522 (BSM) v podiele 3/40-tiny úč., čo predstavuje výmeru 209 m². Z dôvodu, že pri výstavbe lokality Adamovka došlo k posunu ulice – Terchovnice a manželia od kolaudácie rodinného domu súp. č. d. 522 užívajú obecnú parcelu CKN č. 3731/2 a 3657/5 – 50 rokov t. j. od r. 1967. Poslanci 3/5-tinovou väčšinou schválili zámenu majetku obce priamo za cenu: 1 € podľa osobitného zreteľa zák. č. 138/1991 Zb. o majetku obcí v znení neskorších zmien a doplnkov. Poslanci zámer zámeny schválili 3/5-tinovou väčšinou všetkých poslancov.

C. Doporučuje

1. Schváliť zámer predaja obecného pozemku podľa osobitného zreteľa z dôvodu nesprávneho osadenia vodojemu pod Grapou, kde došlo k posunu s vysporiadanou parcelou na obec Rabča a to: parc. CKN č. 5700/38 – zastavaná plocha o výmere 34 m² zapísaná na LV č. 1283 na obec Rabča v 1/1-nine kupujúcemu Miroslavovi Vorčákovi, nar. ..., bytom Oravská Polhora 197 ako kupujúci a obec Rabča ako predávajúca.

Parcela je zameraná geometrickým plánom č. 37048201-157/2016, vyhotovené Ing. Jaroslav Genšor... .

Poslanci 3/5-tinovou väčšinou odporučili schváliť zámer predaja majetku obce za cenu: 1€ za parcelu podľa osobitného zreteľa zák. č. 138/1991 Zb. o majetku obcí v znení neskorších zmien a doplnkov. Poslanci zámer zámeny schválili 3/5-tinovou väčšinou všetkých poslancov. Náklady spojené s prevodom budú znášať obec Rabča.

2. Schváliť zámer zámeny podľa osobitného zreteľa a to: parc. EKN č. 1563/2 – orná pôda o výmere 180 m² vedená na LV č. 6780 na meno Janka Chutňáková, nar. ..., bytom Rabča, Soľná 400 v 8/40-tin úč. ZA časť CKN parc. č. 4464/8 – zastavaná plocha a nádvoria o výmere 293 m² zapísaná na LV č. 1283 na obec Rabča v 1/1-nine úč. a to len tú časť parcely, ktorá bude zameraná geometrickým plánom z dôvodu, že obec Rabča vyporiadava do celku pozemky pri ZŠ s MŠ Rabčická 410 Rabča na verejnoprospešné účely.

Poslanci 3/5-tinovou väčšinou odporučili schváliť zámer zámeny majetku obce za cenu: 1 € za parcely podľa osobitného zreteľa zák. č. 138/1991 Zb. o majetku obcí v znení neskorších zmien a doplnkov. Poslanci zámer zámeny schválili 3/5-tinovou väčšinou všetkých poslancov za podmienky, že p. Janka Chutňáková dá súhlas so zápisom geometrického plánu na parc. EKN 1564. Náklady spojené s prevodom budú znášať obidve strany a náklady na vyhotovenie geometrického plánu bude znášať žiadateľka.

D. Ukladá

1. RABČAN, s.r.o. Rabča v spolupráci s RABČAN, obecné služby Rabča základné opravy mostu smerom na Grúň.
Zodpovedný: v texte, Termín: do 31. 12. 2017.

2. RABČAN, obecné služby Rabča v spolupráci s poslancom OZ p. Jánom Maťugom do budúceho OZ predložiť prieskum na mraziace boxy pre pozostalých s tým, že predložia návrh, aký box by bol pre našu obec najvhodnejší. Zodpovedný: v texte, Termín: v texte.

3. RABČAN, obecné služby Rabča preveriť stav ozvučenia na obecnom cintoríne z dôvodu častej nefunkčnosti. Zodpovedný: v texte, Termín: do budúceho OZ.

4. Obec Rabča pripraví novú zriaďovaciu listinu pre ZŠ s MŠ Rabčická 410, Rabča v termíne do 31. 7. 2017 a preverí zaradenie športovej haly.
Zodpovedný: Prednostka OcÚ, Termín: v texte

5. Poslancom OZ do budúceho zasadnutia obecného zastupiteľstva predložiť návrhy na nových členov do Komisie kultúry v Rabči.
Zodpovedný: v texte, Termín: v texte.

Ing. Július Piták,
starosta obce Rabča

Zapísal: Ing. Pavol Jurčák, poslanec OZ a predseda návrhovej komisie.

Sobota 19. 8. 2017 Spoločná fotografia. ***VIAC » video*** *– www.youtube.com – zadajte text: „obec Rabča hasiči“;* ***fotografie*** *– www.rabca.sk* E-FOTO V. BRIŠ

XI. HASIČSKÝ DEŇ – NAŠI MLADÍ PRVÍ

Podpis zmluvy o spolupráci s gminou Veľká Lipnica

Dobrovoľní hasiči zorganizovali 19. 8. už po jedenásty raz VYNIKAJÚCI hasičský deň.

Za Rabču súťažili až 4 družstvá: muži, dorast, plameňáci I a II, nechýbala gmina Świnná s wójtom Henrykom Juraszom, Řeka. Pred súťažou starosta obce Rabča Ing. Július Piták a predseda hasičov Miroslav Skočík podpísali s gminou Veľká Lipnica podpísali zmluvu o spolupráci. Uvedenú zmluvu za Rabču podpísal starosta Ing. Július Piták a predseda DHZ Miroslav Skočík a za gminu Lipnica Wielka wójt Boguslaw Jazowski a predseda hasičského zboru František Pindziak.

Aj keď nešlo o to, kto vyhrá, súťažilo sa statočne a naplno. Zvíťazili všetci, najlepšie obstáli dorastenci DHZ Rabča pred hasičmi z českej Řeky a mužmi DHZ Rabča. Všetkým patrí poďakovanie za predvedený výkon. Starosta obce Ing. Július Piták rovnako ocenil všetkých a venoval im pamätnú medailu.

Text a fotografie V. Briš

Začiatok, nástup, hlásenie

Víťazný dorast Rabče

Ocenenia

Rabča – muži

Rabča – plameňáci

Česko – Řeka

Rabča – muži » Marek Lubas s priateľmi opäť v akcii

Česko – Řeka

Poľsko – gmina Świnna

Spolupráca, priateľstvo

XVII. DNI RABČE BOLI VYNIKAJÚCE

VIAC » fotografie: www.rabca.sk/fotogaleria-rabca, – videozostrih: www.rabca.sk/videogaleria

Oslavy Dni Rabče a odpustovej slávnosti privítali opäť raz veľký počet ľudí. Tentokrát prítomných zabavili najmä Miro Jaroš, Veronika Rabada či raper Kali. Videozostrihy z obce Rabče nájdete aj priamo na www.youtube.com tak, že do vyhľadaváča napíšete text: *obec Rabča*

Prvý prázdninový víkend patril už tradične odpustovej slávnosti a oslave založenia obce. Program začal už v sobotu ráno florbalovým turnajom. Ten sa kvôli zlému počasiu musel presunúť z ihriska pri škole do telocvične. Neskôr poobede sa konal futbalový turnaj krčiem na ihrisku, ktorý vyhrala krčma z Gaceľa. Zatiaľ čo prebiehal futbalový turnaj, na námestí v Gaceli sa súťažilo. Organizátori podujatia pripravili prvý ročník súťaže pod názvom *„Tak sa spieva v Rabči“*. V tejto speváckej súťaži súťažili najmä deti, no aj dospelí. Večer prítomným zahrala skupina SHOCK-BAND.

V nedeľu bol prichystaný tradičný odpustový jarmok a bohatý program folklórnych ale aj moderných hudobných a tanečných skupín. Úvod nedeľného programu patril „domácim účinkujúcim“: postupne na pódiu vystúpili mažoretky, dychová hudba Rabčanka, ženský spevácky zbor Marana Tha a heligonkár Jozef Piták. Po úvodných vystúpeniach prišiel príhovor pána starostu Júliusa Pitáka: *„Som veľmi rád, že sme sa na 17. ročníku Dni Rabče stretli v takom hojnom počte. Napriek tomu, že počasie nie je najlepšie, dúfam, že táto akcia prebehne bez problémov a prajem Vám všetkým prítomným veľa zábavy.“*

Pokračovanie na str. 18

XVII. DNI RABČE BOLI VYNIKAJÚCE

Dokončenie zo str. 17
Nasledoval jeden z hlavných bodov programu a to vystúpenie speváka Mira Jaroša, ktorý zabavil najmä tých najmenších. *„V Rabči som bol vôbec prvýkrát, ale som rád, že som tu mohol byť. Všade tu cítiť dobrú atmosféru a som tiež rád, že som svojimi pesničkami mohol zabaviť nie len najmenších ale aj teenagerov.“* Po Mirovi Jarošovi pokračovali vo vystúpeniach folklórne skupiny. Na pódiu sa postupne vystriedali detský folklórny súbor z Rabče, Mladý heligón z Rabčíc, Polhorská muzika z Oravskej Polhory, Hajduky Sminna Świnna z Poľska, Gajdošská skupina Mazuľka a ľudová hudba Brišákovci. Večer divákom zaspievala ešte populárna speváčka Veronika Rabada a úplným klincom programu bolo vystúpenie rapera Kaliho a DJ-a Petra Panna: *„Som rád, že som dnes mohol vystúpiť práve tu v Rabči Bol som milo prekvapený, koľko ľudí prišlo na túto akciu. Vystupovať pod holým nebom je vždy špecifické. Všetci ľudia, čo tu dnes boli vytvorili neopísateľnú atmosféru, za čo im patrí moja veľká vďaka.“* povedal nám po svojom vystúpenie práve Kali.

Veríme, že sa Vám na tohtoročných Dňoch Rabče páčilo, a že Vás uvidíme aj na budúcoročnom už 18. ročníku tohto podujatia.

Martin Gábor
Autor fotografií: V. Briš

MAMA JE ANJEL

Druhá májová nedeľa je dňom, keď si našu pozornosť zvlášť zasluhujú všetky mamy a staré mamy.

„Mama je anjel bez krídel na zemi,“ prihováral sa starosta obce Július Piták všetkým zúčastneným počas programu, pripraveného pri príležitosti Dňa matiek v našej obci. Každú jednu mamičku, ktorá prijala pozvanie starostu, v spolupráci s obecným zastupiteľstvom, na spoločenský program do kultúrneho domu, vítal osobne s jednou z troch stoviek gerbier v ruke. O kultúrny zážitok sa postarali deti z materskej školy, základnej školy, mažoretky, žiaci umeleckej školy. Vo veľkom štýle, za zvuku prvej piesne svojho predstavenia Svetová sláva, roztlieskal celú sálu herec a zabávač Štefan Skrúcaný. Nenechal sa zahanbiť a vyrapotal obecenstvu všetky najdôležitejšie údaje o Rabči, čím si určite získal uznanie.

Rabčianski pastierikovia. *Umenie píšťaliek predviedli mamičkám nádejní pastierikovia pod vedením Drahoša Daloša a učiteľky Gabriely Čulovej.*

Po kultúrnom programe čakalo na všetky mamičky občerstvenie v tanečnej sále.

Veronika Bolibruchová

Listáreň

Do redakcie nám prišiel list od rodáčky, bývalej obyvateľky našej dediny a skalnej čitateľky Rabčianskeho chýrnika. Zaslala nám príspevok ku dňu matiek a pripojila básničku, ktorú jej napísala vnučka. Pri tejto príležitosti vám pripomíname, že aj vy nám môžete v prípade záujmu, zaslať vaše materiály na uverejnenie. Posielať môžete na e-mail: chyrnik@rabca.sk alebo doniesť osobne na obecný úrad. Za všetky vopred ďakujeme.

Babke

Od mladosti si žila v bolesti,
ale ja chcem, aby bol tvoj život plný radosti.
Od môjho mala máme krásny vzťah.
Ty si dala môjmu životu správny ťah!
Nevadilo mi ani viac soli v polievke,
no ani tebe, keď som búchala po pokrievke.
Poslednú slzu si z tváre utri,
úsmevom už nikdy nešetrí!
Ja ťa ľúbim viac ako tušíš,
pretože vždy robíš viac ako musíš!
Babinka, ty si naše číslo jedna,
to ako ťa ľúbime, neodhalí ani vedma.
Ďakujem babi, ďakujem,
som tu s tebou navždy, to ti sľubujem.

Martina Žofajová

Matkina láska

Nedá sa však získať, vyvolať, kontrolovať. Keď je tu, je ako požehnanie, keď tu nie je, je to akoby vyhasla krása života. Vracajte sa radi domov, veď nikde na svete nenájdete toľko lásky, lebo len tá materinská trvá celý život. V deň sviatku matiek vložte mamke do náručia kyticu kvetov, utrite slzy na jej tvári. Poďakujte za výchovu, krásnu chvíľu a za lásku, ktorou vás obdarila! Tíško zašepkajte: ***„Ľúbim ťa, mamka moja!“***

Romana Garabášová

Anglický večer

Druhý a tretí júnový víkend, od piatka do soboty, sa niesol v anglickom duchu. Centrum voľného času Maják Námestovo (CVČ) pripravilo desiaty ročník akcie „Anglický večer“.

Počas aktuálneho ročníka získali účastníci ďalšie časti rytierskeho kostýmu, certifikáty za skúšku odvahy a absolvovanie akcie. Anglického večera sa zúčastnilo 51 detí z Rabče. Program sa niesol v duchu rytierskych cností a pravidiel. Deti museli zvládnuť desať úloh zameraných na šport, zručnosti i vedomosti. Spestrením boli dobrovoľníci, ktorí deťom predviedli ukážky z historického šermu – boj s mečom, valaškou, dýkou, a tiež si vyskúšali streľbu z luku. Po úspešnom splnení úloh sa vybrali hľadať ukrytý poklad, ktorý pomocou indícií našli. Vhodným doplnením programu bola ohňová show, v podaní už spomínaných dobrovoľníkov. Deťom predviedli pripravenú tanečnú choreografiu s ohňom. Potom nasledovalo stráženie pokladu a skúška odvahy.

Na druhý deň deti otvorili strážený poklad a spoločne si ho rozdelili. Nasledovali hry v herni, spoločenské hry a futbal.

Na záver sa chceme poďakovať všetkým dobrovoľníkom, rodičom a učiteľom.

Andrea Lubasová

Vymiznú naše veľkonočné zvyky úplne?

Dievčatá, traste sa!
Veľkonočný pondelok sa už tradične nezaobišiel bez vody. Chlapci sa snažili zmierniť studené počasie, boli k dievčatám zhovievavejší a uštedrili im síce vedro, našťastie, nie ľadovej vody. *Janka Bolibruchová*

V súčasnosti sú naše slovenské veľkonočné zvyky prezentované pomerne scestne. Alebo je to iba uhol pohľadu?

Aj tento rok priniesli televízne noviny reakcie ľudí zo zahraničia, ktorí sú často šokovaní tým, ako Slováci „ubližujú" svojim ženám. Netvrdím, že ženy a dievčatá veľkonočnú oblievačku milujú, ale…

Nezainteresovaní nevedia s najväčšou pravdepodobnosťou takmer nič o našej kultúre, zvykoch, ba dokonca ani o samotnom priebehu takej veľkonočnej kúpačky. Vidia video zo sociálnej siete vytrhnuté z kontextu, kde žena dostáva dávku studenej vody a neskutočne kričí.

Nuž, myslím, že tento rok kvôli vedru s vodou za tričkom asi žiadna neplakala, najmä, ak pritom vyhrávali heligónky či harmoniky. Pokrivený obraz našich tradícií nemôže chápať ten, kto nepozná súvislosti.

Vyobliekaní krojoch
Tradičnú oblievačku považujú mnohí nezainteresovaní, najmä zo zahraničia, za katastrofu či dokonca týranie žien. My však vieme, že je to úplne inak, než ako sa prezentuje. Má to svoju dávnu históriu, ktorá je, žiaľ, na pokraji vytratenia. Obliecť na seba kroj je pokusom zo strany mladých o jej udržanie.

Od nepamäti sa napríklad totiž traduje, že také vedro studenej vody na Veľkonočný pondelok zaručí ženám krásu a zdravie po celý rok.

Či ide o pravdivý alebo nepravdivý výrok, nechajme na posúdenie vám. Pravdou ale ostáva, že napriek tomu, že sa našou dedinou ozýva veselý smiech po šokovej terapii vodou a korbáčom, táto tradícia je na ústupe.

Ako-tak sa ju pokúšajú udržať naši mladí chlapci, ktorí už niekoľko rokov na seba navlečú kroje, na plece heligónky, do ruky korbáč a vezú sa hore-dolu dedinou za dievčatami z partie. Pokiaľ viem, dopo- sial sa žiadna nesťažovala. **Veronika Bolibruchová**

Dobrá zábava sa pozná
Skrášľovacie veľkonočné metódy korbáčom a vodou končili za sprievodu heligónok tancovačkou na dvore. **Veronika Bolibruchová**

Máme šikovných mládencov

Je pondelok. Celkom pekný, sem-tam vykuklo slniečko. Mohlo by byť teplejšie, ale prežijem to.

Tento pondelok je iný ako ďalších 52 pondelkov v roku. Je špecifický. Treba sa naň pripraviť. Ako? Je potrebné upiecť koláče, urobiť chlebíky, kúpiť stužky a sladkosti. Prečo? No aby sme v hanbe neostali. Prídu kúpači a čo im dáme? Keď som bola malá, neznášala som Veľkonočný pondelok. Teraz sa naň teším.

Zvyky si treba udržiavať, a keď vás prídu okúpať takí fešáci s harmonikou, korbáčmi a v krojoch (v krásnych nových rabčianskych), nie je priestor na žiadne námietky. Okrem vody ste doniesli aj spev, zábavu a úsmev na tvári.

Mládenci a chlapi, ďakujeme vám, že prídete nás, dievčence, okúpať, a že si popri práci, koníčkoch a mnohých iných aktivitách nájdete čas udržiavať pekné tradície v Rabči. Robíte radosť ľuďom a dobré meno našej obci.

Daniela Tekeľová

Veľkonočné tvorivé dielne v CVČ Námestovo

Tretie a štvrté marcové popoludnie strávili deti a učitelia z rabčianskej základnej a materskej školy na veľkonočných tvorivých dielňach, organizovaných Centrom voľného času v Námestove (CVČ).

S pomocou vychovávateliek CVČ a dobrovoľníkov si vyše 50 deti vyrábalo veľkonočné vajíčka, ozdoby z prútia, jarné kvietky a veľkonočné kačičky. Cez výrobky, ktoré si deti vyrobili, preniesli do svojich domovov veľkonočnú atmosféru. Okrem práce bola pre ne pripravená aj sladká odmena, ktorú si vytočili na kolese šťastia. Tešíme sa na ďalší ročník.

Mgr. Andrea Lubasová

Zamyslenie nad prázdninami

Letné mesiace sú obdobím prázdnin a uvoľnenej atmosféry. Veľmi obľúbeným sa u našej mládeže stalo popíjanie alkoholických nápojov. Podľa dostupných údajov deti vypijú svoj prvý pohárik už okolo jedenásteho roku života. A práve týmto problémom sa chceme zaoberať a upozorniť rodičov na riziká, ktoré požívanie alkoholických nápojov detí prináša.

K vysokej konzumácii alkoholických nápojov mladistvými tiež prispieva veľká spoločenská tolerancia voči pitiu. Keď sa niečo robí v dome, treba dať vypiť. Keď je oslava, treba niečo na uvoľnenie. V tolerancii alkoholu sme zašli až tak ďaleko, že pitie teenedžerov (dokonca už aj 13-ročných) je na Slovensku bežným javom. Viete o tom, že je u nás (myslíme tým v našej obci, ale bohužiaľ nielen sem) bežné, že pri „veľkonočnej kupačke" nalievajú vo viacerých domácnostiach už školákom, aj 12,13-ročným? Je to krutá realita súčasnej doby, nad ktorou môžeme lamentovať, krčiť plecami (čo ja s tým?), ale ktorá je taká preto, že ju tolerujeme a dokonca sami vytvárame! Aj malé množstvo alkoholu môže u maloletých spôsobiť fatálne následky. Preto by nemali rodičia u detí tolerovať ani minimálne množstvá alkoholu.

Pri občasnej konzumácii alkoholu sa u detí zvyšuje riziko ochorenia pečene a nervového systému. Problémom tiež je, že čím mladšie deti alkohol konzumujú, tým pevnejšie puto k návykovej látke sa vytvorí a zároveň je väčšie riziko, že prejdú na tvrdé drogy. Snáď ani netreba pripomínať, čo prinesie ZÁVISLOSŤ do života človeka, do jeho rodiny a nakoniec celej spoločnosti !!!

Spoliehať sa na to, že im v podnikoch nenalejú, že im alkohol nepredajú, kým nemajú 18 rokov, nestačí. Ak cítite, že niečo nie je v poriadku, riešte to, vyhľadajte pomoc, nenechajte to zájsť tak ďaleko, že sa budete len bezmocne prizerať, ako vám dieťa upadá pred očami. Nezabudnite, že aj pre vás platia určité zákony, v ktorých je definovaná miera zodpovednosti za ich výchovu a správanie. Že aj vás môžu brať za zodpovednosť, ak vaše dieťa nájdu v bare alebo krčme v nočných hodinách alebo dokonca požívať alkohol.

Ako rodičia môžete veľmi jednoducho zistiť, či vaše deti konzumujú alkoholické nápoje. Dôležité je, aby ste svoje deti začali vo väčšej miere kontrolovať. Aby ste vedeli, kde a s kým trávia voľný čas, aby ste sa s nimi veľa rozprávali, venovali sa im. Rodičia by mali ísť svojim deťom príkladom, ste pre svoje deti veľkým vzorom.

Stránky, ktoré vám môžu pomôcť: Zákon o ochrane pred zneužívaním alkoholických nápojov a o zriaďovaní a prevádzke protialkoholických záchytných izieb – Zákon č. 219/1996 Z. z.):
www.zakonypreludi.sk/zz/1996-219
www.noveaspi.sk/products/lawText/1/79808/1/2
www.hovormeoalkohole.sk
www.infodrogy.sk

Koordinátori protidrogovej prevencie a výchovy k manželstvu a rodičovstvu
Zdroj: www.zsrabca.edupage.org/news/#1011

NESPADNE Z KRÍŽA? DÚFAM, ŽE TO DOBRE ZAKLINCOVALI

Úžasný umelecký, ale najmä ducha povznášajúci vnútorný zážitok, ponúkajú širokej verejnosti už niekoľko rokov po sebe mladí z našej farnosti. Unikátna hraná krížová cesta je na Orave, ak nie aj v širšom okolí, azda ojedinelou svojho druhu. Je zaujímavá, presvedčivá a donúti veriacich nazrieť hlboko do svojho vnútra. Priam autentický zážitok z Golgoty si každoročne príde pozrieť množstvo ľudí zo širokého okolia. Dalo by sa povedať, že kapacitne pomerne veľký kostol praská vo švíkoch.

Za realizáciou tohto diela sa skrýva veľa detailov, ktoré niekoho stáli veľa času, námahy, premýšľania, prekonávania prekážok, ale na druhej strane ponúkli aj mnoho vtipných príhod. Pokúsili sme sa preto nazrieť do zákulisia príprav a požiadali sme o rozhovor človeka, ktorý stojí za celým projektom, od nápadu až po jeho realizáciu – Jozefa Oselského.

Jozef Oselský

Prezraď, ako vlastne vznikla myšlienka vytvoriť hranú krížovú cestu? Kedy ti to napadlo, pri akej príležitosti?

Niečo ťa inšpirovalo? Ako si vytváral scenár toho, čo sa bude hrať, čo sa vypustí?

Prvotná myšlienka zahrať krížovú cestu prišla, keď som mal 14 rokov. Boli sme na výlete s vtedajšou katechétkou Martou Gabaríkovou (už žiaľ nežije) vo farnosti Držkovce. Vtedy tam bol farárom Jozef Brandys zo Sihelného. Jedného dňa nás vzal do susednej dediny, už sa nepamätám kde to presne bolo, a tam hrali krížovú cestu v rovnakom podaní, ako my dnes. Boli sme veľmi prekvapení, ako si to pripravili a zahrali aj scény s ukrižovaním. Ja som si to už v mysli predstavoval, ako to bude u nás v Rabči. Kým sa tam ostatní rozprávali a zoznamovali, ja som čas využil na vyzvedanie okolo technických záležitostí. Napríklad, ako ten kríž držal v tej podlahe. Prišiel som na to, že je to jednoduché a dá sa to zrealizovať s jednoduchým pomocným pódiom. Vedľa na stolíku bola brožúra s výberom myšlienok od poslednej večere po zmŕtvychvstanie. Boli tam už len dva kusy, našťastie, jeden som si mohol vziať. Zobral som to s myšlienkou: *„Ej, mne sa to raz zíde!“*

A teda, koľkého pokračovania sa tento rok dočkala hraná krížová cesta?

Hranú krížovú cestu s ročnou pauzou, keďže v roku 2016 sme v Rabči krížovú cestu nehrali, mohli Rabčania v roku 2017 vidieť piaty raz. Rátam teraz len roky, kde sme hrali aj ukrižovanie. Celkovo od počiatku, resp. prvého zrodu myšlienky hrať, je to už ôsmy rok.

Čo všetko ste už od premiéry v hre zmenili, prepracovali? Akými vylepšeniami hra prešla?

Ak beriem do úvahy prvú hranú krížovú cestu, možno si niekto pamätá, ale hrávali sme ju vždy na Zelený štvrtok po obradoch. Niektorí nám hovorili, že to dlho chystáme, ale bez prípravy to nešlo, bez rekvizít sa hrať nedá. Svietiaci kríž na miesto, druhý kríž tam, klince a hranol na iné miesto, pripraviť sviečky, plátno na trhanie pod 11. zastavenie, obliecť sa, prezliecť sa, atď, atď.... Rázna premena prišla po troch rokoch, keď som sa pustil do odvážnejšieho scenára, s tým, že by sme niekoho reálne „ukrižovali“.

Ako si sa vysporiadal s hereckým obsadením? Zaujíma ma napríklad výber hlavnej postavy. To je tiež dosť dôležitý detail...

Prvý rok som na hlavnej postave moc nebazíroval. Bol som rád, že sa našiel vôbec niekto, kto by ju zahral, a hlavne, že nebol moc ťažký. Miloš Jagelka bol síce blondiak, ale nikomu to nevadilo, ani obecenstvu. O rok neskôr som sa viac porozhliadol pomedzi chalanmi, trošku pozrel jedným očkom na každého a v duchu pomyslel na to, ako asi vyzerá, keď sa neoholí. *„Ej ten nie, ten tiež nie, tamten neviem, tento vôbec nie... A zrazu, ľaľa! Paľko Bolibruch!“* Ale ako ho dostať sem, keď medzi nás, našu partiu nechodil? Tak som to skúsil inak, veď poznám jeho sestry, nie? Jedného dňa sme sa teda dohodli s Paľovou sestrou Jankou, nafingovali sme to na neho tak, že ideme na kúpalisko, a či sa nepridá. No i čuduj sa svete, prijal pozvanie a išli sme. V aute náladička, debata, vtipy, len ja som dumal, ako sa ho opýtať, či by nezahral postavu Ježiša. Potom na kúpalisku sme dali jedno pivko, druhé, však teplo bolo, rozviaže sa jazyk. A potom naraz vyhŕklo, že: *„No a ty, Paľo, sa čo neholíš?!“* A on povedal že: *„Veď ešte nebola sobota.“* On sa vraj iba v sobotu holí. *„Ale veď ty sa ani nemusíš holiť,“* mu hovorím. A on, že prečo? No a v tom druhý kamarát vypľul slová za mňa: *„No, lebo my zháňame takého neoholeného, že by zahral Ježiša na krížovej ceste. Veď si to videl, nie? Miloš nám hral.“* A Paľo, že hej, videl. A čo, Miloš už nechce hrať? A my, že nie, že nechce. A on bez okolkov, reku, dobre. Ostali sme všetci ako mechom udretí, že kvôli jednoduchej otázke, na ktorú sme dostali jednoduchú odpoveď, toľké ceremónie okolo. To sme

Ľud žaluje Ježiša. Režisér sám zahral jednu z hlavných postáv, Poncia Piláta

sa ho aj doma mohli opýtať! Celou cestou späť sme si z toho robili vtipy. Niekedy kvôli nejakým veciam predbiehame udalosti a komplikujeme, kombinujeme, a pritom ani nevieme, aké to môže byť celkom jednoduché.

Paľko nám odohral dva roky. Nechal si narásť bradu, otužoval, lebo pred Veľkou nocou je v kostole riadna zima a na kríži musí vydržať poloodetý. Potom už chystal svadbu, a tak prišiel na rad Jaroslav Jagnešák ml., a ten hrá Ježiša dodnes. Za ním som už šiel na rovinu s argumentom, že ak chceme hrať i naďalej, musí vziať rolu Ježiša, lebo spomedzi nás on jediný pripadá do úvahy.

Čo napríklad rekvizity? Na čo všetko treba myslieť vopred? Kostýmy, podstavec

s pódiom a čo všetko treba k tomu, aby scény vyzerali čo najvernejšie?

Pripraviť takú hranú krížovú cestu nie je vôbec jednoduché. Chce to dlhodobejšiu prípravu ako hocičo iné, keď chceme aby to dobre vyzeralo. Samozrejme len do tej miery, na čo máme a môžeme si dovoliť. Keď začnem kostýmami, ktoré sú dôležité, tak na začiatku to boli iba jednoduché ústrižky látok, ktoré ostali doma, záclony, závesy, handry, ale keď sa skombinujú a ušijú, tak to nejako vyzerá. Dnes, keď už sme si čo-to zarobili a dostali od sponzorov, investujem všetko do inovácií kostýmov a doplnkov pre účinkovanie na krížovú cestu a niektoré hotové kostýmy objednám rovno cez internet. Alebo napríklad samotné drevené pódium a kríž, kde boli potrebné masívne hranoly, sme získali tiež sponzorsky, slúži to dodnes. Potom technika, svetlá, predlžovačky, to sme riešili tak, že kto čo má doma, prinesie. Potom nasleduje príprava scenára, réžia, kto kde a kedy vyjde, čo povie, čo a kedy prečíta, atď. Nasleduje nácvik, ktorý trvá dlho, lebo nik nevie, čo má robiť, kedy a kde sa pohybovať, každý sa pýta, aj ten čo nedával pozor, sa opýta zas a znovu dookola a mňa už bolí hlava, ale pomyslím si, že je tu 25 ľudí, ale hádam to nejako zvládnem. Ak som na niečo zabudol, doplnia ma, lebo aj ostatní majú niekedy dobrú myšlienku a stojí za to ju vypočuť, možno aj zrealizovať. Nielen ja som tvorcom, ale mnohí z tých, čo hrajú, doplnili hru dobrými nápadmi. Čo dodať? Je to super tím :)

Potom príde deň D, keď ideme hrať. Objaví sa aj tréma, myšlienky mi v hlave behajú sem a tam, hlavne pri scéne ukrižovania. Dúfam, že to zdvihnú, dobre zaklinujú, aspoň tak, ako sme to nacvičovali kedysi u nás na dvore večer o pol desiatej. Lebo vtedy sme vlastnoručne zostrojili pódium (napílili, popribíjali, ...) a bolo ho treba odskúšať. Zjedli sme s chalanmi objednanú pizzu, vypili kofolu a povedali sme si, že sa ide na to. Miloš musel ľahnúť na kríž a skúsili sme ho zdvihnúť. Všade ticho, nikde žiadna vrava, dookola tma, len u nás na dvore sa dejú prazvláštne veci. Kohosi vešajú na kríž, blázni! No niekde sa to odskúšať muselo. Vychytali sme detaily, opravili chybičky a potom to už bola malina.

Ako dlho vlastne trvá jedno predstavenie?

Keď počítam aj s hudbou, ktorú bolo tiež ťažké vybrať, a s textami, ktoré sa do toho čítajú, tak naposledy sme ju hrali hodinu aj 10 minút.

Kde všade ste už boli hrať a s akým úspechom sa môžete pochváliť?

Túto hranú krížovú cestu sme hrávali a hrávame hlavne v Rabči. Prvé pozvanie prišlo v roku 2015 do Hrabušíc, kde pôsobí náš bývalý kaplán Ľubomír Cvengroš. Na krížovú cestu prišla aj miestna TV Poprad, s tým, že si natočia pár záberov a pôjdu preč, no nebolo tomu tak. Boli tam od začiatku až po samotný koniec, po obrovský potlesk veriacich. Vraj sa im nedalo odísť, predstavenie stále naberalo na emóciách a dojatí. Tá hudba, svetlá, atmosféra... Výborné! Na pamiatku nám urobili DVD.

Potom v roku 2016 sme sa vybrali, na pozvanie od ďalšieho nášho bývalého kaplána Milana Prídavka, do Oravského Veselého. Kostol praskal vo švíkoch, boli tam aj veriaci zo Sihelného a okolitých dedín, Mútneho a aj z Novote. No a v tomto roku nás opäť pozvali do Hrabušíc, s ročnou prestávkou, keďže sme hrali predtým v Oravskom Veselom.

Obeta, ale i odvaha dať sa pribiť na kríž... Scéna, ktorá je priam autentická. V zákulisí však režisér trpne, nech to dobre dopadne, a hlavný protagonista snáď tiež nezamrzne

Čo má za cieľ rabčianska hraná krížová cesta?

Ja ďakujem všetkým mladým z Rabče, že sa bez akéhokoľvek presviedčania alebo reptania pridali k tvorbe tejto krížovej cesty. Dúfam, že raz budú spomínať a nikdy nezabudnú na to, čo pomohli vytvoriť. Že pridaním ruky k dielu prispeli k hlbokému prežívaniu modlitby mnohým zúčastneným. Pevne verím, ak to raz skončí a krížovú cestu už nebude mať kto hrať, tak týmto mladým umelcom ostane v srdci stopa a hlboko zakorenené duchovné zážitky, a svojim deťom a vnukom budú možno raz rozprávať o tom, ako kedysi hrali v kostole krížovú cestu. Pán Boh ich za to odmeň!

Veronika Bolibruchová
Autor fotiek: Dávid Brišák

Hraná krížová cesta v Hrabušiciach

Obdobie pôstu je typické pre modlitbu krížovej cesty.

Na podnet bývalého rabčianskeho vdp. kaplána Ľubomíra Cvengroša, ktorý v súčasnosti pôsobí ako správca farnosti v Hrabušiciach, sa 26. 4. 2017 rabčianska mládež odhodlala zreálniť „Ukrižovanie Krista“ aj ľuďom na východe Slovenska. Po príchode do Hrabušíc nás čakalo srdečné privítanie s obedom. Následne sme sa išli pripravovať na krížovú cestu do kostola. Vrcholom prípravy bola samotná krížová cesta. Kostol bol zaplnený veriacimi z Hrabušíc a okolitých obcí. S pokojom a radosťou v srdci sme sa vrátili večer domov. Veríme a tešíme sa, že sme aspoň takto mohli byť sprostredkovateľmi Kristovho umučenia.

NIEČO O RABČIANSKOM KOSTOLE...

PÔVOD. V roku 1668 bola postavená kaplnka na mieste terajšieho kostola. Náš rabčiansky kostol bol stavaný z vôle ľudí a Božej milosti v rokoch 1768 – 1772. Prečo práve v Rabči a prečo práve na tomto mieste?

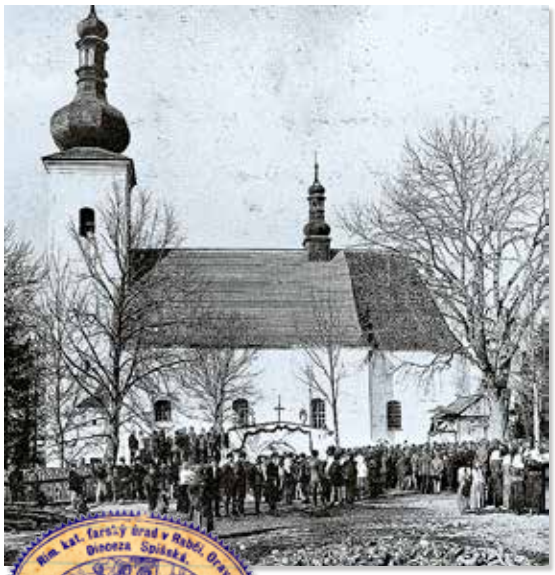

Hlavnou myšlienkou bolo presťahovať farnosť z Rabčíc do Rabče. Vedúci tejto myšlienky bol vdp. Mikuláš Sadecký, ktorý bol prvým správcom farnosti. K tomuto rozhodnutiu výstavby rabčianskeho kostola pomohlo, že Rabča sa nachádzala v strede okolitých obcí: Rabčíc, Oravskej Polhory a Sihelného. Rabča bola lepším centrom pre katolícke účely, ako Rabčice, ako uvádza kniha Rímskokatolícka farnosť Rabča. (Odvtedy sa Rabčice stali filiálkou farnosti Rabča). Rabčiansky kostol bol postavený v novšom barokovom slohu, zasvätený Navštíveniu Panny Márie, patrónky farnosti.

Za pôsobenia miestneho kňaza vdp. Jána Keceru v rokoch 1929 – 1930 bol kostol rozširovaný na súčasný tvar kríža a súčasnú veľkosť. Konsekroval ho aj hlavný oltár hospišský biskup Mons. Ján Vojtaššák a kázeň mal vdp. Andrej Hlinka.

Rekonštrukcia interiéru kostola, maliarskymi a reštaurátorskými prácami, bola realizovaná v roku 1994. Po vykonaní prác bol kostol konsekrovaný 23. 10. 1994.

OKOLIE KOSTOLA

Keď sa prejdeme okolo nášho kostola, môžeme vidieť starý cintorín, na ktorom boli do roku 1969 pochovávaní veriaci z troch okolitých dedín. Smerom od starého cintorína ku kostolu je lokalizovaná kamenná socha sv. Jána Nepomuckého z roku 1821. Oproti sakristii sa nachádza pamätník na pamiatku obetiam 1. svetovej vojny z Rabče a okolitých dedín, ktorý tu bol umiestnený v roku 2014. Za kostolom sa nachádza nový cintorín. V strede cintorína je kamenný kríž. Súčasťou kostola sú aj bývalé zadné stavy farského hospodárstva prestavané na pimpongáreň (MOP); altánok; cirkevná škola a fara, ktorá bola vybudovaná v rokoch 1997 – 1999.

KOSTOL A JEHO SVÄTCI

Pri vstupe do hlavného vchodu kostola môžeme vidieť sochu sv. Donáta – ochranca pred bleskom a sochu sv. Floriána – ochranca pred požiarom, patrón hasičov.

Rozmery kostola sú podľa slov pána kostolníka podobné, ako mala Noemova archa. Na šírku 25 m, na dĺžku 54 m a na výšku 16 m. Veža kostola meria 36 m.

Kostol možno rozčleniť na tieto časti: svätyňa s Bohostánkom, hlavná loď, dve bočné lode a chór.

Svätyňa je obklopená zhora maľbou Krista Kráľa a po bokoch mozaikou od umelca Ernesta Zmetáka a O. Barčíka. Hlavný oltár je dominantou kosto-

la, v ktorom sú vyobrazení 16 anjeli. Na vrchole hlavného oltára možno vidieť obraz Boha Otca. Nachádza sa tu patronátny obraz Navštívenia Panny Márie. Najpodstatnejšou časťou oltára z hľadiska viery je Bohostánok kostola, v ktorom je prítomný Ježiš Kristus. Ak si dobre všimnete na vrchole Bohostánku sa nachádza vták pelikán, ktorý nám má pripodobňovať Krista. Vták pelikán vlastnou krvou živí svoje mláďatá. Tak aj Kristus nás sýti svojím Telom a Krvou. Je tu tiež socha sv. Petra, ktorý v rukách drží kľúče. Dva kľúče v rukách sv. Petra predstavujú, že do neba sa možno dostať dvomi cestami. Cestou mučeníckou – preliatia krvi alebo cestou modlitieb a konania dobrých skutkov. Taktiež je tu situovaná socha sv. Pavla; sv. Cyrila a sv. Metoda; Obraz Obetovania Izáka a obraz Uvítania Abraháma starozákonným kňazom Melchizedechom. Z pohľadu umenia a kultúry najvzácnejšia pamiatka v našom kostole je kópia obrazu Poslednej večere od Leonarda da Vinci. Medzi ďalšie kultúrne pamiatky nášho kostola patria tri prenosné oltáriky, drevené sochy a spomínaná mozaika. Taktiež v tejto časti svätyňa sa na stene nachádza oltárny kríž.

V bočnej lodi okolo oltára Lurdskej Panny Márie stojí za povšimnutie obraz Sv. Cyrila a sv. Metoda a obraz Božieho milosrdenstva venovaný od miestneho rodáka p. Štefana Nogu. Obraz Poslednej večere je dar robotníkov píly štátnych lesov a celulózky z Oravskej Polhory. Oproti oltáru je maľba Nanebovstúpenie Pána.

Na vrchole samotného oltára je Božie Oko, ktoré predstavuje Svätú Trojicu. Nižšie sú sochy sv. Terézie z Lisieux, socha sv. Alojza, obraz Panny Márie – Matky ustavičnej pomoci a obraz sv. Jána Pavla II.

V druhej bočnej lodi oproti oltáru na stene je maľba Pán Ježiš s deťmi – Nechajte deti prichádzať ku mne. Oltár je zasvätený sv. Františkovi. Na františkánskom oltári zvrchu je vyobrazená sv. Trojica, sochy sv. Alžbety Uhorskej, sv. Ladislava. Obraz sv. Margity Kortonskej a obraz udalosti, kedy sv. František z Asisi požehnáva kráľa Štefana aj jeho manželku. Dole na oltári je vyobrazený Veronikin ručník.

Klenby hlavnej lode sú ozdobené maľbami zo života Ježiša Krista a obrazy svätých. Spredu sú to udalosti Narodenia Ježiška v Betleheme, Ježišovo učenie na vrchu Tábor, Ako dvanásťročný Ježiš učí v chráme a maľba Piety. Menšie maľby zobrazujú: sv. Jozefa – pestún Pána Ježiša; sv. Krištofa – patróna cestujúcich; sv. Annu – patrónku rodiny; sv. Cecíliu – patrónku spevákov; sv. Antona – patrón stratených vecí; sv. Jána Nepomuckého – patrón pred potopami, chorobami jazyka, Panna Mária Ustavičnej pomoci a sv. Terézia z Lisieux – patrónku misií.

Pri pohľade na chór vidíme sochy sv. Jozefa a sv. Antona. Pod chórom sa nachádzajú dve spovedelnice. Prevažnú časť chóru zapĺňa organ Rieger, ktorého tóny počuť v kostole od roku 1949.

Zaujímavosťou je, že kráľovná Mária Terézia darovala pre kostol pozostatky sv. Bartolomeja, sv. Kazimíra a sv. Andreja Svorada a Benedikta, ktoré sú uschované v každom z oltárov kostola. Vôkol celého kostola sú lokalizované jednotlivé zastavenia krížovej cesty. Po rekonštrukcii bolo v kostole umiestnených 12 konsekračných krížov, ktoré požehnal biskup vdp. František Tondra.

V kostole sa nachádza sakristia, slúžiaca k príprave na bohoslužby; kaplnka Sedembolestnej Panny Márie; Boží hrob, ktorý bol zrekonštruovaný v roku 2016; miestnosť v minulosti využívaná ako spovedelnica. Osobitnú časť kostola tvorí veža. Vo veži kostola sa nachádzajú 3 zvony (Urban, Jozef, Matej) na elektrický pohon a malá cengalka vo vežičke v strede kostola.

Na mieste terajšieho kostola bol cintorín a kaplnka. Pod kostolom su pochovaní kňazi vdp. Mikuláš Zboja a vdp. Ján Dvorský.

Ľudovít Rusnák, Margita Kolčáková, ml.

Monografia **Rímsko-katolícka farnosť Rabča**

Autor farebných archívnych fotografií obce je V. Briš

Niečo o láske a birmovancoch

Drahý priateľu, možno stojíš na križovatke ciest vo svojom živote. Hľadíš dozadu a riešiš, čo všetko si už prežil, koho si spoznal, z akých problémov si sa dostal.

Hľadíš dopredu a riešiš, čo so životom ďalej. Akým smerom sa uberať. My sme sa s birmovancami tiež na chvíľu zastavili. Sobota 8. 4. bola iná ako ostatné. Pre mladých, ktorí sa pripravujú na prijatie sviatosti birmovania, sa konala duchovná obnova. Začínali sme o ôsmej ráno svätou omšou, ktorú nám odslúžil pán kaplán. Po nej sme mali prednášku na tému Láska. Bola naozaj aktuálna a hovorila do srdca, preto vám z nej niečo napíšem.

Priateľu, určite si sa zamýšľal nad ňou aj ty, pretože v človeku je prirodzená túžba milovať a byť milovaný. Ale čo je láska? Čo znamená milovať? Tak veľmi ju (lásku) chceme zažiť, tak veľmi chceme byť milovaní. No zamýšľam sa, či niekedy nájdeme tú lásku, po ktorej tak túžime. Tak veľa rozvrátených rodín, sused suseda nepozná a keď sa máme zastať dobra, radšej sme ticho. Často sa snažíme byť dobrí vo futbale, speve, varení, aby sme si zaslúžili byť milovaní. Ale poviem ti, láska nie je o zásluhách. Pozri na kríž. Máš pocit, že si si to zaslúžil? Ja teda nie, a predsa aj za mňa aj za teba tam šiel. Nemusel, ale chcel. Nemusel za nás vyliať jedinú kvapku krvi, ale vybral si opak, zvolil si smrť. Prečo? Aby si ty uveril! Ja neviem, ako na tom si a čo žiješ. Neviem, ako sa máš a čo prežívaš. Neviem, v akej situácii sa nachádzaš. Ale Niekto to vie! Zavri oči a srdcom zašepkaj: „Pane, vidíš ma?“ Zavolaj na Toho, ktorý všetko vie, všetko vidí a môže zmeniť tvoj život. Jediné čo potrebuje, je tvoje úprimné: „Áno, Pane, chcem.“

Po zamýšľaní sa nad Láskou sme vytvorili skupinky. Našou úlohou bolo vytvoriť fotku, ktorá vypovedá o Božej Láske. Birmovanci boli kreatívni, za čo ich chcem naozaj pochváliť. Potom sme sa spoločne naobedovali, pani kuchárky nám navarili výborný guláš, za čo im veľmi pekne ďakujeme! Po obednej prestávke nasledovalo svedectvo našej kamarátky. O tom, ako sa diabol zakrádal do jej života. Spolu s ním prichádzal nepokoj, úzkosť, strach, neláska. Boh sa však nevzdal a bojoval o svoju dcérku, premieňal jej srdce a život cez mnohých ľudí. Chvála Bohu, dnes vie, aký je život bez Boha a aký s Bohom a už sa nikdy nechce vrátiť tam, kde bola kedysi. Vie, že žiť čisté vzťahy je naozaj víťazstvo! Po svedectve nasledovala krátka modlitba a bežali sme domov upratovať.

Prajem všetkým, nielen našim birmovancom, aby sme našli tú pravú Lásku. Cesta nebude ľahká, ale verte mi, vedie k víťazstvu! Prajem Vám, aby cesta hľadania Lásky začala už dnes.

Michaela Kolčáková

Dobrý skutok pre Sebastiánka

Plastová fľaša, ktorú odovzdávame do zberu, nemusí mať vrchnák. Ten treba odkrútiť, môže totiž pomôcť niekomu ďalšiemu.

Čoraz častejšie počúvame o tom, že deti, ktoré potrebujú lekársku pomoc, nedostanú od kompetentných orgánov dostatok peňazí na potrebnú liečbu. Pomáhajú si preto rôznymi zbierkami, kadejakých, pre nás ostatných nepotrebných, drobností. Takto je to aj v prípade plastových vrchnáčikov z najrôznejších fliaš, napríklad z mlieka, aviváží, minerálok, octu, zubnej pasty či dokonca aj malých žltých kindervajíčok.

Vrchnáky premenia na peniaze

Niekoľko takýchto zbierok prebehlo počas školského roka aj v našej základnej škole. Školský klub detí I. (ŠKDI.) zareagoval na výzvu – Pomoc pre štvorročného Sebastiánka z Pribiša. Sebastián sa spočiatku javil ako zdravé dieťa, ale keď mal približne rok, lekári mu diagnostikovali detskú mozgovú obrnu. Na rad prišiel kolotoč vyšetrení, potom rehabilitačné cvičenia a liečenia v Martine a Dolnom Kubíne, ktoré sú náročné tak finančne, ako aj časovo, pretože na rehabilitácie treba cestovať niekoľkokrát do mesiaca. Sebastián by mal však možnosť absolvovať liečenia na vyššej úrovni, na ktoré práve nemajú jeho rodičia dostatok peňazí. Ak sa im podarí vyzbierať dostatok plastových vrchnákov, istá spoločnosť im ich odkúpi za čiastku, ktorá by mohla stačiť na liečenie.

More sa skladá z kvapiek

Deti zo ŠKD I. nazbierali za šesť mesiacov pol vreca vrchnákov, druhou ochotne prispela základná škola. Sebastiánko si po vrchnáčiky prišiel osobne, v sprievode svojej mamičky, odovzdávala mu ich naša najšikovnejšia „zberačka“, prváčka Tatiana Sivková. Keďže Sebastiánko potrebuje vyzbierať na jedno liečenie takmer jednu tonu, toto bolo iba akoby kvapka v mori, preto v ŠKD I. pokračujeme v zbere celé leto a prosíme všetkých rodičov, vlastne všetkých vás, ak chcete prispieť na dobrú vec, vrchnáčiky sa v našej základnej škole zbierajú celý rok. Pri vstupe do ZŠ je prichystané vrece, do ktorého môžete nazbierané vrchnáčiky vysypať a pomôcť tak niekomu, kto to naozaj potrebuje.

Text a fotografie
Bc. Veronika Bolibruchová

Ukážka cvičenia
Sebastián musí s maminou cvičiť náročnú Vojtovu metódu, pri ktorej často tečú slzy.

Sebastián s maminou. *Deti sa veľa pýtali na Sebiho a jeho chorobu. Alexandra odpovedala na veľa otázok „prečo?“.*

Odovzdávanie
Deti odovzdávali zbierku vrchnákov.
Naša najšikovnejšia zberačka – Tatianka Sivková (vpravo).

NOVÝ KOSTOL STAVAŤ NEBUDEME

Veriaci mali v poslednú májovú nedeľu o dôvod viac zavítať na tradičnú bohoslužbu. Okrem duchovného zážitku z účasti na svätej omši rozhodovali o tom, či pribudne v Rabči ďalší kostol. Výsledky po sčítaní hlasovacích lístkov ukázali jednoznačnú vôľu občanov. Druhý kostol v dedine netreba.

Prieskum 1 EFOTO – VERONIKA BOLIBRUCHOVÁ

Z celkového počtu 4943 obyvateľov svoj názor vyjadrilo 1246 ľudí, z ktorých iba 192 podporilo výstavbu druhého kostola. Druhý kostol chceli prevažne občania starší než 50 rokov, takýchto hlasov bolo 109.

Nad otázkou, prečo stavba ďalšieho kostola nie je v súčasnosti žiadaná, možno polemizovať donekonečna. Búrlivá diskusia prebehla na internete krátko po zverejnení tejto témy v našich obecných novinách. Hlasujúci pri kostole, však udávajú ďalšie argumenty. Napríklad, že by kostol na dolnom konci zbytočne rozdeľoval dedinčanov. Skôr sa teda prikláňajú k myšlienke motivovať mládež k častejšej návšteve toho, ktorý už máme.

Ukazuje sa, že nie je problém ani s dopravou. Na sväté omše je zabezpečený autobus a takmer všetci vlastníme autá. Ak už máme niečo stavať, podľa slov opýtaných by skôr bola vítaná ružencová záhrada či kaplnka zasvätená napr. Božiemu milosrdenstvu, možno kalvária, ale v každom prípade nápad znova stroskotáva na fakte, že v prípade akejkoľvek výstavby sa bude od nás očakávať v istom zmysle obeta. Otázku si teda možno postaviť aj inak – chceme alebo nechceme prinášať obety? **– red**

Prieskum 2 EFOTO – VERONIKA BOLIBRUCHOVÁ

Prieskum 3 EFOTO – MARGITA KOLČÁKOVÁ

Výlet za odmenu

Výlet pre animátorov a birmovancov začal ranným nastupovaním do autobusu. Nazbieralo sa nás 38, nikoho sme nezabudli, výlet sa mohol oficiálne začať.

V autobuse bolo veselo. Spievalo sa na plné hrdlo. Naša prvá zastávka bola v Liptovskom Mikuláši. Motokáry sme poriadne prevetrali a veru ani dievčatá sa nedali zahanbiť. Večerný príchod do Hrabušíc nám spríjemnil náš bývalý pán kaplán Ľubomír Cvengroš. Privítal nás s úsmevom na tvári. Ponúkol nám na ubytovanie faru, kde sme mohli prespať. Ale nám sa spať nechcelo. Večer sme využili na debatovanie a rôzne hry. Na druhý deň, hneď po raňajkách, sme vyrazili na Mariánsku horu. Mnohí na nej boli prvýkrát a veľmi sa im tam páčilo. Ponúkla nám očarujúci výhľad na Levoču. S Mariánskou horou nás spája to, že kostol na nej je rovnako ako ten náš zasvätený Navštíveniu Panny Márie. Po svätej omši sme sa presunuli do útulnej reštaurácie, kde sme si dali výborný obed a zmrzlinu. Mali sme tam možnosť zaspievať si a ukázať východu, ako sa Oravci pekne bavia. Z hrdiel nám vychádzali nôty goralských piesní. Po obede a prehliadke mesta Levoča nasledoval presun do Žakoviec, za otcom Mariánom Kuffom. V prerobenej fare, ktorú schátranú dostal v roku 1994, dnes sídli Inštitút Krista Veľkňaza. Otec Marián sa venuje ľudom bez domova, deťom, ktoré opustili detský domov, telesne postihnutým, seniorom, v podstate všetkým, ktorým môže. Momentálne spravuje 5 domov, v ktorých títo ľudia žijú alebo ich navštevujú. Do budúcnosti plánuje postaviť ďalšie podobné zariadenia. Okrem Žakoviec sú domy postavené aj v Ľuboriečke a Ľubici, ktoré sme tiež navštívili. Tieto domy, komunitné centrá, sú živým dôkazom toho, že keď človek naozaj chce, dá sa toho veľa dokázať. Okrem prednášky sme mali možnosť zajazdiť si aj na koni. Bol to jednoducho super výlet so super ľuďmi, ktorý bol nielen o zábave.

Veľké ďakujem patrí všetkým Rabčanom, ktorí týmto ľuďom v núdzi podarovali veľa užitočných vecí: oblečenie, potraviny, pracie prášky a dokonca aj vysávač. **Daniela Tekeľová**

Popoludní prechádzka po Wölfersheime – výhľad z Bielej veže.

Výmenný pobyt v nemeckom Wölfersheime očami pedagóga

Na začiatku našej cesty bol strach. U žiakov, či sa dorozumejú, ako im bude v cudzej rodine, ako vydržia byť týždeň mimo domu.

Sobota: Po únavnej 13 hodinovej ceste sme konečne dorazili do Wölfersheimu, kde nás čakalo vrúcne privítanie

Nedeľa: Oficiálne privítanie s pohostením od rodičov

Miesto Priateľstva

Pre nás pedagógov (slovenských aj nemeckých) to tiež nebolo vôbec ľahké. Bolo potrebné zabezpečiť rodiny, dopravu, pripraviť bohatý program, vybaviť všetko doma tak, aby naše rodiny doma dokázali fungovať týždeň aj bez našej prítomnosti. Všetko však ide ľahko, keď je dobrá spolupráca na oboch stranách (Nemecko, Slovensko), aj s rodičmi. Teraz ale môžeme povedať, že to celé naozaj stálo za to! Rodičia možno očakávali prínos hlavne v zlepšení komunikácie v cudzom jazyku, deti sa tešili na nových priateľov a nové zážitky. Ale tých prínosov pre naše deti, ktoré zažili, bolo omnoho viac. Nová krajina – čistá krajina, čo si všimli samotní žiaci hneď v prvý deň, že je možné mať pekné a čisté mesto, ak sa všetci snažia a dodržiavajú pravidlá. Spoznali mladých ľudí iných kultúr a národností, aj moslimov a deti z Havaja, že sú to úžasní ľudia a vedia byť rovnako dobrými priateľmi ako my. Mohli si porovnať viaceré kultúry. Môžeme im na hodinách aj stokrát rozprávať o rozdieloch v iných krajinách, nikdy sa to nenaučia tak, ako keď to raz zažijú na vlastnej koži. Najhodnotnejšou skúsenosťou sú však určite nové priateľstvá, ktoré tam vznikli.

Koncert nemeckej školskej kapely so slovenskou pesničkou na naše uvítanie

Chceme preto poďakovať všetkým, ktorí boli akýmkoľvek spôsobom zapojení do tohto výmenného programu s nemeckým Wölfersheimom. Zvlášť nemeckej strane za naozaj zaujímavý, nádherný a bezproblémový pobyt a organizáciu. Pre našich žiakov, ale aj pre nás pedagógov to bola hodnotná skúsenosť, na ktorú budeme ešte dlho všetci spomínať. A dúfať, keďže spolupráca pretrváva aj na úrovni obce, že naše stretnutia budú možné aj v budúcnosti a naše nové priateľstvá vytrvajú.

Mgr. M. Tisoňová

Utorok: Videli sme vzdelávanie v Nemecku

Štvrtok: Navštívili sme kúpeľné mesto Bad Nauheim, ktoré si pamätá aj návštevu ruskej cárovnej, Alberta Einsteina, či Elvisa Presleyho

Banské múzeum

Po prechode bránou Saalburgskej rímskej pevnosti, sme si vyskúšali hod oštepom a streľbu z luku

Nasledoval chutný obed a netradičné fotenie na pamiatku

Po obede prehliadka historického centra Frankfurtu

Streda: Zahrali sme si zombiebal, hádzanú a futbal

Fotka na pamiatku v profesionálnom fotoštúdiu

Pondelok: Zaujímavá prehliadka Frankfurtského letiska s obedom v MacDonalde

Posilnení darčekmi na cestu, so slzami v očiach sme sa lúčili. Hurá domov!

KONIEC ŠKOLSKÉHO ROKA

Opäť je tu záver školského roka asi najkrajšie obdobie pre všetky deti na svete. V školskom roku 2016 – 2017 navštevovalo našu školu 650 žiakov. Na ročníkoch 1 – 4 sme mali 15 tried, na ročníkoch 5 – 9 bolo 16 tried. Pracovali 2 oddelenia školského klubu. Čo sa týka prospechu na roč. 1 – 4 výborné výsledky dosiahlo 177 žiakov a na ročníkoch 5 – 9 výborné výsledky dosiahlo 121 žiakov. Bolo udelených 7 napomenutí triednym učiteľom, 9 pokarhaní triednym učiteľom a 3 pokarhania riaditeľom školy.

Aj v tomto školskom roku sa naši žiaci zúčastnili množstva súťaží, v ktorých pekne reprezentovali našu školu v okresných, krajských a celoslovenských kolách. Všetkým patrí úprimné poďakovanie.

Chcem pochváliť našich prvákov, naučili sa čítať písať, možno hrať divadlo, veríme, že cez prázdniny nezabudnú ani jedno písmenko.

Dovoľte mi rozlúčiť s odchádzajúcimi žiakmi 9. ročníka. Je to pre nich posledný deň v našej škole. Posledné spoločné chvíle so svojimi spolužiakmi, kamarátmi a učiteľmi. Už len pár okamihov, možno aj pár sĺz na rozlúčku a ostanú len slová vďaky tým, ktorí pre vás chceli pre vás to najlepšie – vašim učiteľom.

„Milí deviataci, každý z vás ako tu stojíte ste boli niečím výnimoční, prajem vám milí deviataci šťastie a úspech v živote, nech sa vám darí na školách, ktoré ste si vybrali“.

Z našej školy odchádza aj pán kaplán Andrej Adamčák. Ďakujeme, pán kaplán, za vaše pôsobenie na našej škole a prajeme zdravie a veľa síl na novom pracovisku. Taktiež odchádza pani učiteľka Lucia Boráková, pani učiteľka Gabriela Čulová, pán učiteľ Štefan Kríž, zároveň ochádza pani zástupkyňa Lýdia Murínová a bývalý riaditeľ Ján Pienčák.

Za dobrú spoluprácu v tomto školskom roku chceme poďakovať pánu starostovi, poslancom, kňazom, školskej rade, rodičovskému združeniu, všetkým ktorí akoukoľvek formou prispeli k bezproblémovému priebehu školského roka 2016 – 2017.

Chcem vás tiež poprosiť, aby ste cez prázdniny šetrili prírodu, nelámali stromčeky v parku, nefajčili v parku a na námestí, aby ste vôbec nefajčili.

Na záver dovoľte zaželať všetkým našim učiteľom a žiakom príjemené prežitie letných práznin, aby ste načerpali dostatok síl, ktoré budete potrebovať opäť o 2 mesiace pri zdolávaní úloh v oblasti výchovy a vzdelávania.

Text je prepis z prejavu zástupkyne školy Lýdie Murínovej, **fotky: V. Briš**

VIAC » videozostrih: *www.youtube.com/watch?v=xNeSPgXIBSw&t=31s*

DEŇ DETÍ U HASIČOV

Nezbudnuteľný Medzinárodný deň detí pripravili dobrovoľní hasiči Rabče a Oravskej Polhory pre deti z Rabče a Or. Polhory.

V krásnej prírode pod Babou Horou pripravili kultúrny program, ukážky hasičskej techniky aj rýchleho zásahu pri autonehode. Krásny horúci deň zakončili osviežením vodou „z neba“ od hasičov.

Text a fotografie: V. Briš

VIAC » videozostrih:
www.youtube.com/watch?v=_BwCsESX3XU&t=156s
fotografie*: www.rabca.sk/fotogaleria-rabca*

Mladí hasiči našu obec úspešne reprezentovali

Deti rozdelené do dvoch družstiev z kolektívu mladých hasičov reprezentovali našu obec 24. 6. 2017 vo Veličnej v súťažnej hre Plameň, kde v horúcom, ale peknom počasí z 32 chlapčenských družstiev z 3 okresov skončili v požiarnom útoku na peknom 2. a 4. mieste, kde druhé družstvo od tretieho miesta delilo len 0,02 sekundy. Za okres Námestovo sa umiestnili celkovo na 2. a 3. mieste.

V ďalších spoločných disciplínach CTIF útoku a štafete sa umiestnili na 9. a 12. mieste, kde za okres Námestovo to bolo celkovo na 4. a 5. mieste.

Bola to pre nich dobrá skúška, kde nabrali ďalšie skúsenosti k budúcoročnému krajskému postupovému kolu v hasičskom športe Plameň.

Teší nás, že sa deti z jednej súťaže na druhú stále zlepšujú a dúfame, že sa im bude dariť aj naďalej. Vedenie ako aj samotné deti sa chcú takto poďakovať starostovi a obecnému zastupiteľstvu za ich podporu pri tomto peknom športe. **DHZR**

KRAJSKÉ ŠPORTOVÉ HRY JEDNOTY DÔCHODCOV

Krajské športové hry Jednoty dôchodcov v Rabči, konané 12. júla 2017. Hoci čas uteká, nechce stáť, my neprestaneme sa stretávať.

Nepremýšľame, netriedime, ale do každej akcie sa zapojíme. Priateľstvo, láska sa v nás nestráca, obrovským srdcom rozdávame seba. Tak tomu bolo aj 12. júla v Rabči, kde sa stretli seniori Žilinského kraja, konkrétne z 11 okresov po 12 športovcov, aby dokázali nielen súťažiť, ale hlavne je to o stretnutí. Dlho sme na okresnej organizácii Jednoty dôchodcov zvažovali, kde by sme to usporiadali. Predsedníčka základnej organizácie v Rabči, Gitka Pindjaková, navrhla Rabču. Hneď po prvom stretnutí v športovom areáli v Rabči sme vedeli, že toto je to správne miesto. Boli sme nadšení tou perfektnou športovou halou a celým areálom. Obrovské ďakujem Vám patrí pán starosta Rabče Ing. Julius Piták, pani riaditeľka ZŠ v Rabči, že ste nám to umožnili. Tebe, Janko Pienčák, dlhoročný riaditeľ ZŠ v Rabči, za toto prekrásne dielo, za všetko, čo si urobil pre generáciu tretieho veku, pre seniorov, všetko to podstatné bolo na Tvojich pleciach. Zvládol si to nie na jednotku, ale s obrovskými hviezdičkami. Skláňam sa pred Tvojou profesionalitou. ĎAKUJEME.

Celý športový deň sa niesol v príjemnej atmosfére voňavých langošov, chutného guľášu a perfektnému obedu v pizzérii v Rabči. Znejúce tóny harmoniky a rôznych hudobných nástrojoch priam tlačili slzy do očí. Je krásne si povedať: *„Spievaj národ môj…“* Že sme mohli stráviť takýto krásny deň nielen športovaním, ale aj s divákmi z rôznych okresov žilinského kraja. Nebolo ich málo, ale veľký počet svedčil o tom, že sme súdržní. Za toto všetko chcem poďakovať p. národnej rady p. Igorovi Janckulíkovi, poslancovi VÚC Albínovi Maslaňákovi, manželom Bohuckým, Vám priatelia seniori zo ZO JDS v Rabči, že ste bez nároku na akúkoľvek odmenu ochotne pomáhali. Samozrejme celej rozhodcovskej komisii.. Nie sme zárobková činnosť. Pomáhame, šírime medzi ostatných radosť, lásku, mnohokrát na úkor svojho voľné-

ho času, taktiež bez nároku na čokoľvek. Veď o tom je život. Nie sme nikomu na obtiaž, snažíme sa žiť aktívne a byť stále vsunutí do spoločnosti rôznymi činnosťami. A táto aktivita, ktorá sa konala v Rabči, sršala obrovským potešením. Niekedy je smutné, že na takúto akciu VÚC prispeje len malou čiastkou, ako v našom prípade, len 200 eur preto, keby neboli takéto šľachetné duše, ktoré som už spomenula v mojom ďakovacom článku, boli by tieto Krajské športové dni, snáď len o minerálnej vodičke... Nie sme nároční, ale niekedy stačí stretnúť tých správnych ľudí a život seniorov sa stane pri rôznych akciách nezabudnuteľný. Nedá mi, aby som v závere môjho článku neopakovala slová malého dievčatka, ktoré sprevádzalo z tvrdošínského okresu na naše športové hry svojho deduška, jej výrokom mi oči zrosili slzy. Citujem: *„Deduško je tu tak krásne, ja tu, chcem bývať."* Aj ono pochopilo zmysel stretnutia. Si úžasná vnučka, aj za tieto slová, ktoré si vyslovila v Rabči, Ti patrí uznanie. S úctou sa pred všetkými skláňam, ktorí akýmkoľvek spôsobom prispeli ku krásnemu dňu.

Okresná predsedníčka Jednoty dôchodcov v Námestove Oľga Slovíková

V SMIŽANOCH NA PÚTI

V nedeľu Božieho Milosrdenstva, 23. 4. 2017, putovali naši farníci do svätyne Božieho Milosrdenstva spišskej diecézy v Smižanoch.

Pani Pindjaková a pani Adamčíková sa podujali na prípravu púte a v nedeľné ráno bol plný autobus pútnikov, ktorí išli zveriť svoje starosti Milosrdnému Ježišovi. Po príchode do Smižian niektorí navštívili stánok radia Lumen a na pripravených kartičkách nechali úmysly za svojich blízkych a známych, iní sa v kostole duchovne pripravovali na slávenie svätej omše, ktorú celebroval bývalý nuncius pre Slovensko, arcibiskup Henryk Józef Nowacki. Počas svätej omše sme načerpali nové sily na šírenie duchovných a telesných skutkov Božieho milosrdenstva a uistili sa, že v trápeniach nie sme sami, ked naše srdce je plné lásky.

V areáli pred svätyňou Božieho Milosrdenstva sme stretli emeritného biskupa, Mons. Andreja Imricha a osobne mu poďakovali za šírenie evanjelizácie, ako tomu bolo aj pri duchovnom cvičení prostredníctvom rádia Lumen. Taktiež sme sa stretli s Mgr. Ľubošom Cvengrošom, teraz už správcom farnosti v Hrabušovciach. Spolu s ním sme boli na pobožnosti Korunky Božieho Milosrdenstva a s požehnaním sa dali na cestu domov. Návrat vo večerných hodinách bol únavný, ale spokojný. **Mária Volfová**

XIX. Rabčiansky okruh

Zľava: Slavomír Praj; Mário Košút, Martin Buc.

Zorganizovali ho dobrovoľní hasiči v spolupráci s obcou a školou 13. mája 2017. Bolo síce menej účastníkov ale o to viac športovcov aj z iných obcí. Padol rekord rabčianskeho okruhu Tadeáša Joščáka 41:23. Mário Košút dosiahol čas 38:30!

Ďakujeme hasičom, starostovi, MKS, za pekná akciu v najkrajšom mesiaci máji.

VÝSLEDKY: najmladší žiaci (1. – 4. ročník: 1. Adam Revaj 3. B Rabča 0:56:50; 2. Samuel Jagnešák 3. C Rabča 1:33:20; 3. Richard Jaňák škôlka Rabča 1:35:00

Najmladšie žiačky (1. – 4. roč.) 1. Silvia Jaššáková 4. A Rabča 1:04:00; 2. Lucia Pikošová 3. A Rabča 1:18:00; 3. Klára Svetlošáková 4. A Rabča 1:21:25

Mladší žiaci (5. – 7. ročník) 1. Juraj Košut 6. A Vavrečka 1:05:10; 2. Martin Buc 7. A Vavrečka 1:05:15; 3. Dávid Grobarčík 5. B Rabča 1:06.20

Mladšie žiačky (5. – 7. ročník) 1. Sofia Jaňáková 5. A Rabča 1:04:00; 2. Denisa Mazuráková 5. B Rabča 1:04:02; 3. Kamila Pienčaková 5. A Rabča 1:11:20

Starší žiaci (8. – 9. ročník 1. Jozef Heretik 9. A Rabča 1:11:44; 2. Adrián Jaššák 8. B Rabča 1:30:06; 3. Matúš Tropek 8. B Rabča 1:30:09

Muži: 1. Mário Košút Vavrečka 0:38:30; 2. Slavomír Praj Vavrečka 0:40:20; 3. Martin Buc Vavrečka 0:41:10

Ženy: 1. Michaela Maxová Rabča 0:55:40; 2. Jana Kršáková Vasiľov 0:57:00; 3. Alžbeta Bucová Vavrečka 1:04:30 **– red**

ŠPORTOVCI TJ ORAVAN RABČA ÚSPEŠNÍ

Telovýchovná jednota má 2 oddiely – stolnotenisový a futbalový. Oddiely majú zapojených do dlhodobých súťaží žilinského kraja a Oravy 8 družstiev. V ukončenom súťažnom ročníku 2016 – 17 boli úspešnejší, ako v predchádzajúcom. Prejavilo sa to vo výkonoch športových zápasov a umiestnení.

Vyhodnotenie súťažného ročníka 2016 – 17 TJ ORAVAN Rabča v stolnom tenise. Oddiel mal v súťažiach zapojené 3 družstvá.

Rabča A – 4. liga

1.	Ružomberok	22	16	6	0	266:130	60
2.	Černová A	22	12	6	4	227:169	52
3.	V. Dubová A	22	11	4	7	216:180	48
4.	**Rabča A**	**22**	**10**	**5**	**7**	**201:195**	**47**
5.	Lokca A	22	9	7	6	214:182	47
6.	L. Mikuláš A	22	9	6	7	209:187	46
7.	Bobrovec A	22	9	5	8	215:181	45
8.	Krušetnica A	22	9	5	8	213:183	45
9.	Ľubeľa A	22	10	1	11	181:215	43
10.	S. Dubová A	22	5	5	12	183:213	37
11.	Dlhá A	22	4	4	14	145:251	34
12.	Tvrdošín D	22	1	0	21	106:290	24

Rabča B – 7. liga

1.	Hruštín A	22	20	0	2	287:109	82
2.	Novoť A	22	18	0	4	285:111	76
3.	**Rabča B**	**22**	**18**	**0**	**4**	**250:146**	**76**
4.	Vasiľov A	22	13	0	9	229:167	61
5.	Krušetnica C	22	12	1	9	230:166	59
6.	Breza B	22	9	3	10	206:190	52
7.	Ťapešovo A	22	9	3	10	190:206	52
8.	O. Lesná D	22	8	2	12	169:227	48
9.	S. Hora B	22	7	1	14	185:271	44
10.	Dlhá C	22	5	0	17	127:269	37
11.	Istebné B	22	4	1	17	120:276	35
12.	Zákamenné A	22	3	1	18	98:298	32

Rabča C – 8. liga

1.	Podbiel A	22	19	3	0	271:125	82
2.	Párnica B	22	17	1	4	231:165	74
3.	Hruštín B	22	15	3	4	238:158	70
4.	Novoť B	22	15	1	6	241:155	68
5.	Bziny D	22	11	4	7	227:169	59
6.	S. Hora C	22	11	0	11	211:185	55
7.	Nižná E	22	10	2	10	197:199	54
8.	**Rabča C**	**22**	**7**	**5**	**10**	**195:201**	**48**
9.	Sihelné A	22	5	4	13	178:218	41
10.	Babín A	22	4	2	16	145:251	36
11.	O. Podzámok	22	2	2	18	128:268	30
12.	Klin A	22	2	1	19	114:282	29

Najúspešnejším tímom bola Rabča A, ktorá ako nováčik 4. ligy žilinského kraja obsadila 4. miesto. Lepšie umiestnenie dosiahli aj Rabča B a Rabča C, ktoré v súťažiach Oravy si zlepšili umiestnenie v tabuľkách. Kladom bolo aj to, že sa zapojili do súťaží aj mladí hráči – žiaci aj dorastenci, ktorí v minulosti nehrávali.

Vedúcim oddielu je už dlhé roky Ján Bandík, ktorý je súčasne rozhodcom aj aktívnym hráčom. Veľký podiel na úspechoch oddielu mali aj tréneri a hráči Jozef Gužík a Ondrej Pindiak. Oporami našich tímov boli aj hráči z Poľska, ktorí nahradili našich odchovancov, ktorí hrávali prvú ligu v Nižnej a Tvrdošíne.

Vyhodnotenie jednotlivcov – podľa umiestnenia v rebríčku hráčov a úspešnosti v zápasoch vyjadrených v percentách víťazstiev.

» Rabča A: 4. miesto Lukáš Ruchomski, 80 % víťazstiev; 32. miesto Marián Lowas 47 % víťazstiev, 35. miesto Ján Bandík 43 % víťazstiev; 41. miesto Anton Juritka 40 % víťazstiev. Menej zápasov odohrali: Michal Kutlák, S. Randiak, I. Palider. Hodnotených bolo 103 hráčov.

» Rabča B: 2. miesto Anton Juritka 94 % víťazstiev, 8. miesto Igor Palider 75 % víťazstiev, 10. miesto Stano Randiak 73 % víťazstiev, 31. miesto Jozef Gužík 53 % víťazstiev, 46. miesto Marek Dibdiak 35 % víťazstiev. **Menej odohrali:** M. Šurin, M. Adamčík. P. Ferletiak.

» Rabča C: 17. miesto Martin Šurin 60 % víťazstiev, 27. miesto Ondrej Pindiak 54 % víťazstiev, 29. miesto Michal Adamčík 53 % víťazstiev, 37. miesto Marek Dibdiak 45 % víťazstiev. Menej hrali. J. Domin, P. Ferletjak, bratia Masničákovci.

V novom ročníku budú opäť prihlásené 3 tímy a súťaž žiakov. Stolní tenisti medzi sebou radi privítajú ďalších hráčov. S prípravou na nový ročník začnú v auguste. **Jozef Havlíček**

FUTBALISTI POSTÚPILI

O postup sa zaslúžili hráči mužstva TJ Oravan, ktorí v 7. lige obsadili 2. miesto. V budúcom ročníku budú štartovať v najvyššej oravskej súťaži v 6. lige (predtým 1. trieda). Okrem mužov súťažne hrali aj štyri mládežnícke tímy – dorastenci, starší a mladší žiaci, ktorí štartovali v súťažiach Žilinského kraja. Súťažne hrali aj prípravkári, ktorí štartovali na turnajoch. Vyhodnotenie súťažného ročníka 2016/17 vo futbale.

Muži – 7. liga

1.	Vasiľov	22	19	2	1	66:21	59
2.	**Rabča**	**22**	**15**	**4**	**1**	**55:28**	**49**
3.	Kraľovany	22	11	2	9	49:47	35
4.	Leštiny	22	9	5	8	54:43	32
5.	Krivá	22	10	2	10	45:40	32
6.	Lokca	22	10	1	11	36:48	31
7.	O. Lesná	22	8	4	10	41:42	28
8.	Hruštín	22	7	4	11	33:38	25
9.	Sihelné	22	8	1	13	39:49	25
10.	Babín	22	6	5	11	36:47	23
11.	Istebné	22	5	6	11	35:54	21
12.	Podbiel	22	4	4	14	29:62	16

Tabuľka Pravdy: +16 b

Dorast – 4. liga

1.	D. Kubín	24	21	0	3	127:24	63
2.	Bobrov	24	15	4	5	64:22	49
3.	L. Hrádok	24	14	3	7	59:37	45
4.	Lisková	24	14	2	8	99:64	44
5.	L. Lužná	24	14	2	8	56:44	44
6.	Trstená	24	10	2	12	52:56	32
7.	Diviaky	13	8	7	9	50:46	37
8.	**Rabča**	**13**	**10**	**1**	**13**	**52:54**	**31**
9.	Liesek	24	10	1	13	59:78	31
10.	Chlebnice	24	8	4	12	36:67	28
11.	Černová	24	8	4	12	41:78	28
12.	Z. Poruba	24	4	2	18	43:95	14
13.	O. Polhora	24	1	6	17	18:91	9

-5b

Starší žiaci – 3. liga

1.	Martin B	26	23	1	2	148:25	70
2.	Liesek	26	20	3	3	77:22	63
3.	L. Mikuláš	26	19	2	5	132:46	59
4.	Lisková	26	17	3	6	64:35	54
5.	Zuberec	26	14	4	8	77:53	46
6.	Trstená	26	14	2	10	96:55	44
7.	**Rabča**	**26**	**11**	**3**	**12**	**57:68**	**36**
8.	Z. Poruba	26	9	3	14	80:96	30
9.	Klin	26	9	2	15	47:66	29
10.	Diviaky	26	6	7	13	44:67	25
11.	L. Hrádok	26	6	6	14	41:63	24
12.	Vrútky B	26	6	2	18	29:109	20
13.	Zákamenné	26	5	2	19	34:85	17
14.	O. Podzámok	26	3	0	23	12:147	9

-3b

Mladší žiaci – 3. liga

1.	Martin B	26	23	3	0	242:33	72
2.	Vrútky B	26	22	0	4	188:43	66
3.	Trstená	26	22	0	4	166:40	66
4.	L. Mikuláš	26	16	2	8	129:52	50
5.	Diviaky	26	16	1	9	109:68	49
6.	Zuberec	26	15	2	9	102:84	47
7.	Klin	26	12	2	12	92:87	38
8.	L. Hrádok	26	12	1	13	74:73	37
9.	Liesek	26	11	2	13	63:111	35
10.	Zákamenné	26	8	3	15	57:98	27
11.	**Rabča**	**26**	**7**	**4**	**15**	**87:108**	**25**
12.	O. Podzámok	26	4	0	22	24:173	12
13.	Z. Poruba	26	2	0	24	26:256	6
14.	Lisková	26	1	2	23	27:160	5

-14 b.

Vysvetlivky: + body za vyše 50 % víťazných zápasov, - za menej víťazných zápasov.

MUŽI sa oproti predchádzajúcim ročníkom, v ktorých skončili v dolnej polovici tabuľky, sa výrazne zlepšili. Po jeseni boli na 3. mieste a na jar sa prebojovali na postupové druhé miesto, keď dokázali zvíťaziť aj nad prvým Vasiľovom.

O tento úspech sa zaslúžili nielen domáci hráči, ale aj tí, ktorí prišli z iných klubov. Pomohli k prestupu aj niektorí dorastenci. Trénermi mužov boli Miroslav Adamčík st. počas jesene a na jar prevzal trénerstvo Emil Bieľak.

DORASTENCI sa umiestnili na rovnakom mieste ako v minulom ročníku. Začiatok jari mali výborný, keď po víťazných zápasoch sa dostali do hornej polovice tabuľky. Potom prišli prehry a v tabuľke klesli. Trénerom dorastencov bol Marek Adamica za spolupráce s M. Adamčíkom ml.

STARŠÍ ŽIACI boli z mládežníckych tímov najúspešnejší. Oproti minulému ročníku sa zlepšili, keď z 11. miesta postúpili na 7. miesto tabuľky. Pre nedostatok hráčov im často pomáhali aj mladší žiaci. Trénerom bol Peter Brišák a počas jari ho nahradil Jozef Brišák.

MLADŠÍ ŽIACI v tomto ročníku boli najmenej úspešní, keď oproti minulosti v tabuľke klesli zo 7. miesta. V predchádzajúcich ročníkoch boli väčšinou najlepší z našich tímov. Trénerom už viac rokov bol Ferdinand Poláček.

PRÍPRAVKA štartovala na turnajoch, ktoré sa hrali v skupinách. Trénerom bol Štefan Ďubek. Asistovali mu Jozef Brišák a Jozef Havlíček.

Vyhodnotenie jednotlivcov

Tréneri hodnotili futbalistov podľa odohratých minút a počtu zápasov, strelených gólov a udelených kariet.

Mužstvo odohralo počas súťaže 22 zápasov. Najviac (väčšinu): Tomáš Sivka 1535 minút (18 zápasov), F. Jagelka 1350´ (15 z), M. Adamčík 1292´ (15 z), Z. Rypák 1115´ (14 z), P. Jadroň 1153´ (12 z), M. Brezoňák 1036´ (12 z), J. Galis 925´ (13 z), J. Poništiak 990´ (11 z), M. Chutniak 989´ (11 z), S. Ratičák 955 ´ (11 z), R. Bugaj 739´ (10 z), M. Gluch 763´ (10 z), P. Kvasňák 714´ (10 z), T. Skurčák 630´ (8 z), M. Joščák 526´ (6 z), E. Briliak 525 ´(8 z), T. Joščák 373´ (8 z).

Menej zápasov: P. Havlíček, D. Babečka, B. Plaku, P. Krivanka, M. Adamica, K. Kutlák, J. Revaj, D. Herud, Š. Revaj, M. Bajčičák, P. Pindiak, M. Majerčík. Celkove nastúpilo na zápasy 30 hráčov, z toho 20 domácich a 10 z iných oddielov.

Strelci gólov: 9 – Filip Jagelka, 6 – M. Gluch, 5 – S. Ratičák, 4 – M. Joščák, 3 – T. Sivka a P. Pindiak, 2 – M. Adamčík, J. Galis, T. Joščák, 1 – M. Brezoňák, P. Kvasňák, E. Briliak a J. Poništiak. **Karty červená** – Galis, žlté – Jagelka 4, Briliak 4, Chutniak a Brezoňák 3. Ostatní 1, celkove 14.

Dorast odohral 24 zápasov. Najviac minút a zápasov: M.

Pokračovanie na str. 36

Najstarší futbalový turnaj na Orave ovládli rabčania

Posledná júlová nedeľa patrila v Rabči futbalu. Na 43. ročníku turnaja SNP triumfovali po finálovej výhre v pomere 3:1 nad Klinom domáci Rabčania. Videozostrihy z futbalu hľadajte na www.youtube.com tak, že napíšete do vyhľadávača text: *obec Rabča* alebo *TJ ORAVAN Rabča*.

Najstarší športový turnaj organizovaný na Orave sa konal tradične za účasti štyroch tímov, konkrétne tento rok to boli: Rabča, Klin, Vitanová a tím Pewel Šlemienska z Poľska.

V prvom zápase si zmerali sily futbalisti Klina proti Poliakom. Oravci boli od úvodu jasne lepším tímom a zaslúžene otvoril skóre zápasu, hosťom sa síce podarilo vyrovnať na 1:1, ale to bolo, čo sa týka gólov z ich strany, všetko. Naopak súper pridal ďalšie 4 góly a zvíťazil vysoko 5:1. Najviac sa o výhru Kliňanov pričinil Adam Šaštinský, strelec hattricku.

V druhom zápase nastúpila Rabča proti Vitanovej. Vo vyrovnanom stretnutí sa ujali domáci vedenia zásluhou Jozefa Galisa. Hosťom sa síce podarilo vyrovnať, no tesne pred koncom svojím druhým gólom v zápase rozhodol o postupe Rabče do finále Jozef Galis.

V zápase o tretie miesto sa tak predstavili Pewel Šlemienska a TJ Vitanová. Poľský tím predvádzal celý turnaj veľmi pekný a bojovný futbal, no výsledky tomu nenasvedčovali. Vitanovčania získali bronzový vavrín, keď svojho súpera sfúkli rozdielom triedy.

Finále obstarali domáci futbalisti proti Klinu. V prvom polčase sa hral bojovný futbal so šancami na oboch stranách. Napriek snahe diváci gól nevideli. Po zmene strán hráči Rabče zvýšili obrátky a tromi gólmi rozhodli o víťazovi turnaja.

Počas turnaja sa konala aj **súťaž v kopaní jedenástok**, ktorú ovládol brankár domácej Rabče Jozef Poništiak, ktorý bol nakoniec vyhlásený za najlepšieho brankára turnaja. Najlepším strelcom bol s tromi gólmi Adam Šaštinský z Klina. Najlepším hráčom turnaja bol Wojciech Urbaniec z Pewel Šlemienska.

Výsledky: Tatran Klin – Pewel Šlemienska 5:1. Góly: Šaštinský 3, D. Kosmeľ, Lacek – Ščeska P.

TJ Oravan Rabča – TJ Vitanová 2:1. Góly: Galis 2 – Obrtáč.

O 3. miesto: TJ Vitanová – Pewel Šlemienska 3:0. Góly: Karas P., Karas F., G. Karas.

Finále: TJ Oravan Rabča – Tatran Klin 3:0
Góly: F. Masničák 2, Ratičák

Organizátori ďakujú divákom za peknú atmosféru, ktorá vládla počas celého turnaja a dúfajú, že budúci ročník privíta aspoň rovnaký počet divákov.

Martin Gábor

Dokončenie zo str. 35

Brezoňák, R. Bugaj, V. Pikoš, M. Pikoš, Polťák, M. Majerčík, P. Jagelka, P. Pindiak, K. Kutlák, A. Kovaliček, P. Djubašák, R. Tropek, D. Gluch. **Menej:** M. Zboroň, Ľ. Skurčák, D. Boldovjak. D. Bango, J. Klinovský, P. Iskierka, M. Brišák. Spolu: 20 hráčov.

Strelci gólov: 14 R. Kutlák a P. Pindiak, 11 – M. Brezoňák, 7 – Zboroň, 5 – Djubašák, 4 – D. Gluch, 3 – Pikoš a A. Kovaliček, 1 – Bugaj, M. Pikoš, R. Tropek.

Karty: č. – 0, ž – Brezoňák a Majerčík 3, Gluch 0, Zboroň a Bango 2, ostatní 1. Spolu: 20.

Starší žiaci odohrali 26 zápasov. Najviac: P. Iskierka, S. Kekeľák, P. Piták, M. Jančo, M. Murín, J. Oselský, J. Skutka, M. Skurcoňák, M. Maslaňák, F. Chromčák, P. Pikoš, A. Brišák, Ľ. Jaššák. Menej 11 hráčov spolu 24.

Góly: 28 – Matej Murín, 6 – M. Jančo, 5 – F. Chromčák, 3 – Ľ. Jaššák, P. Iskierka, S. Kekeľák, 2 – F. Revaj, P. Pikoš, 1 – 5 hráčov.

Karty: č. – P. Iskierka, ž – Iskierka 4, Chromčák 2, M. Jančo 1.

Mladší žiaci – 26 zápasov, najviac M. Ferneza, M. Grobarčík, A. Brišák, K. Adamčíková, M. Hadár, S. Chromek, F. Bandák, D. Grobarčík, J. Randiak, CH. Gluštík, menej: 12. Spolu 22 hráčov.

Góly: 37 – Klára Adamčíková, 16 – M. Ferneza, 10 – A. Brišák, 8 – S. Chromek, 7 – M. Grobarčík, S. Korman, 3 – P. Kovaliček, 2 – M. Palider, 1 – štyria hráči. Karty: č – 0, ž – 0.

Prípravka odohrala 6 turnajov a 12 zápasov. Najviac: K. Babinský, S. Korman, Ľ. Heretík, B. Piták, M. Gužík, J. Randiak, Karty: 0, menej: 9, spolu 15 hráčov. Góly: 12 – Kristián Babinský, 7 S. Korman, 2 – M. Gužík, 1 – 5 hráčov.

ZÁVER

Celkovo v zápasoch nastúpilo 111 hráčov. Okrem toho naši odchovanci hrali zápasy v iných kluboch v počte 7 hráčov, najviac v Námestove. (M. Pikoš, P. Kovaliček, 4 za žiakov, v Žiline Kubasák, v Podbrezovej J. Garaj.

Tréneri a výbor TJ ďakujú všetkým hráčom, ktorí reprezentovali TJ aj obec v súťažiach. Najviac tým, ktorí štartovali v dvoch kategóriách (dorastenci v mužstve, žiaci v doraste, mladší za starších).

Nový súťažný ročník 2017 – 2018

Začal 5. augusta a potrvá do konca októbra. Prikladáme aj vyžrebovanie zápasov našich tímov (s. 39). Muži budú hrať v 6. lige, dorastenci v 4. a žiaci v 3. lige.

Funkcionári a fanúšikovia futbalu očakávajú od našich futbalistov dobré výkony a výsledky. Futbalisti sa spoliehajú na veľkú účasť a podporu v zápasoch, aj keď sa im niekedy nebude dariť.

Jozef Havlíček

VYŽREBOVANIE ZÁPASOV ORAVANU RABČA VO FUTBALE – JESEŇ 2017

Dátum	MUŽI – 6. liga	Čas	Dátum	DORAST – 4. liga	Čas	Dátum	ŽIACI – 3. liga B, st./ml.	Čas
6. 8. N	Breza – Rabča 5:2	16^{30}	29. 8. Ut	Zákamenné – Rabča	14^{00}	29. 8. Ut	Lisková – Rabča	10^{00}
13. 8. N	Rabča – Zázrivá 0:1	16^{30}	6. 9. St	Rabča – Trstená	16^{00}	6. 9. St	Rabča – Z. Poruba	12^{00}
19. 8. Ut	Vasiľov – Rabča	16^{00}	19. 8. S	Dlhá – Rabča 5:2	14^{00}	13 9. St	Trstená – Rabča	15^{00}
27. 8. N	Rabča – Pribiš	16^{00}	26. 8. S	Rabča – Lisková	16^{00}	27. 8. N	Rabča –Diviaky	12^{00}
3.9 . N	Novoť – Rabča	12^{30}	3. 9. N	Chlebnice – Rabča	13^{00}	2. 9. S	Zuberec –Rabča	10^{00}
10. 9. N	Rabča – Žaškov	15^{30}	9. 9. S	Rabča – Z. Poruba	15^{30}	10. 9. N	Rabča – Ľubochňa	11^{30}
17. 9. N	Or. Podzámok – Rabča	12^{00}	16. 9. S	Bešeňová – Rabča	14^{00}	16. 9. S	Zákamenné – Rabča	10^{00}
24. 9. N	Rabča – Klin	15^{00}	23. 9. S	Rabča –Černová	15^{00}	24. 9. N	Rabča –Klin	11^{00}
30. 9. S	Liesek – Rabča	15^{00}	30. 9. S	Diviaky – Rabča	14^{00}	1. 10. N	Chlebnice – Rabča	10^{00}
8. 10. N	Rabča – Zákamenné	14^{30}	7. 10. S	Rabča – Nižná	14^{30}	8. 10. N	Rabča – Tvrdošín	10^{30}
15. 10. N	Dlhá – Rabča	14^{30}	14. 10. S	L. Lúžna – Rabča	14^{30}	14. 10. S	Voľno	
22. 10. N	Vavrečka – Rabča	11^{00}	21. 10. S	Rabča – Bobrov	14^{00}	21. 10. S	L. Mikuláš – Rabča	10^{00}
29. 10. N	Rabča – Zuberec	14^{00}	29. 10. N	Liesek – Rabča	10^{30}			

Hrací deň: N – nedeľa, S – Sobota, Ut – utorok, St – streda

ODPOČINUTIE VEČNÉ DAJ IM, PANE ...

Janka Pilarčíková
* 3. 4. 1938
† 4. 1. 2017;
Jozef Porvich
* 28. 5. 1961
† 15. 1. 2017;
Paulína Budzeľová
* 20. 6. 1932
† 22. 1. 2017;
Jozef Kovalíček
* 10. 3. 1962
† 26. 1. 2017;
Jozef Buška
* 10. 3. 1935
† 4. 2. 2017;
Emília Dobierková
* 15. 11. 1947
† 6. 2. 2017;
Jozefa Skurcoňáková
* 5. 1. 1944
† 12. 2. 2017;
Ján Jagelka
* 28. 8. 1933
† 17. 2. 2017;
Katarína Bandiková
* 1. 12. 1972
† 27. 2. 2017;
Vendelín Harbut
* 11. 6. 1931
† 12. 3. 2017;
Ivan Krivánka
* 26. 12. 1949
† 16. 3. 2017;
Anna Dobierková
* 2. 4. 1940
† 17. 3. 1917;
Pavol Barnáš
* 2. 2. 1945
† 22. 3. 2017;
Janka Borovková
* 2. 11. 1929
† 23. 3. 2017;
Mária Šurinová
* 7. 9. 1939
† 18. 4. 2017;
Ľudovít Skurčák
* 19. 10. 1935
† 23. 4. 2017;
Justína Revajová
* 19. 2. 1926
† 24. 4. 2017;
Ján Kubasák
* 30. 6. 1941
† 19. 5. 2017;
Justína Kvasniaková
* 11. 4. 1919
† 27. 5. 2017;
Margita Jagnešáková
* 30. 5. 1957
† 29. 5. 2017;
Jozef Miklušák
* 7. 5. 1955
† 4. 6. 2017;
Margita Zborteková
* 20. 9. 1946

Pripomienky k autobusom

Vážení občania, dávame do pozornosti informáciu o návrhu zmien cestovného poriadku Arriva Liorbus, a.s. Ružomberok so žiadosťou o zaslanie pripomienok resp. návrhov zmien cestovného poriadku na linkách, ktoré premávajú v našej obci.

Vaše návrhy nám zašlite najneskoršie do 12. 9. 2017 na adresu:
ARRIVA Liorbus a.s., Mláka 2, 029 01 Námestovo
Gálik, tel. 3709211

TRADIČNÝ ODBER KRVI opäť s peknou účasťou darcov

Tradičný odber krvi prilákal tento krát až 61 darcov!

Tradičný odber krvi, ktorý organizuje v našej obci Miestny spolok slovenského červeného kríža, sa konal 12. júna. Tento odber vykonáva mobilná jednotka Národnej transfúznej stanice z Martina. „Sme nesmierne vďační, sú medzi nami ľudia, ktorí si stále nájdu chvíľu čas, aby prišli darovať túto najvzácnejšiu tekutinu. Taktiež nás teší, že počet týchto ľudí každým odberom stúpa“ povedala predsedníčka MS SČK v Rabči pani Pavlína Oselká.

Milí darcovia, dúfame, že na ďalšom odbere, ktorí sa bude konať 9. októbra Vás opäť privítame.

Martin Gábor

† 7. 6. 2017;
Jozef Žilák
* 19. 12. 1957
† 7. 6. 2017;
Ferdinand Košut
* 9. 8. 1966
† 17. 6. 2017;
Stanislav Vonšák
* 2. 6. 1958
† 18. 6. 2017;
Apolónia Žiláková
* 10. 12. 1941
† 19. 6. 2017;
Terézia Vráblová
* 28. 2. 1960
† 20. 6. 2017;
František Korman
* 26. 12. 1965
† 3. 7. 2017;
Paulína Masničáková
* 19. 7. 1945
† 6. 7. 2017;
Margita Adamčíková
* 20. 9. 1930
† 27. 7. 2017

Rabčiansky CHÝRNIK č. 2 /2017 • XXIV. ročník • Obecné noviny obce Rabča • Občasník • Sídlo vydavateľa a adresa redakcie: Obec Rabča, **IČO:** 00314838, Obecný úrad v Rabči, Mgr. Eva Grancová, Hlavná 426, 029 44 Rabča • **Tel.: 043/55 941 01 • Dátum vydania:** 21. 8. 2017 • **Cena: bezplatne** • chyrnik@rabca.sk • **Rozširuje** MKS Rabča • **Ďalšie číslo:** november 2017 • **Grafická úprava, sadzba:** Justína Brišová • **Tlač: TLAČIAREŇ KUBÍK Námestovo** • Registrované MK SR pod registračným číslom **EV 3417/09 • ISSN 1339-0678**

Školský časopis HORNEJ ZŠ s MŠ v Rabči – 24. vydanie

HORŇÁČIK

Milí čitatelia,

pomaly ale isto sa nám končí ďalší školský rok a prázdniny sú už za dverami. Aj druhý polrok bol na HZŠ veľmi aktívny a zaujímavý. Zažili sme množstvo zaujímavých akcií a aktivít, na ktoré budeme dlho spomínať. O tom všetkom Vám naši žiaci porozprávajú v reportážach, ktoré si pripravili. Reportáže sú obohatené skvelými fotkami a prácami, ktoré žiaci tvorili. Všetkým čitateľom prajeme skvelý čitateľský zážitok a prajeme Vám príjemné prežitie prázdnin, a množstvo krásnych zážitkov. V septembri sa všetci znova tešíme na našich žiakov.

VIAC » videozostrih: *youtu.be/xNeSPgXIBSw*

Aktivity na HORNEJ základnej škole aj mimo nej

Svätý Valentín

V deň svätého Valentína sme prišli do školy všetci v ružovo – červenom oblečení.

V každej triede si žiaci pripravili malé Valentínky – vyzdobené srdiečka s nalepeným cukríkom. Na spoločnom stretnutí prvákov, druhákov a tretiakov sme si najprv pripomenuli život svätého Valentína. Bol biskupom a tajne sobášil rímskych vojakov. Keď ho preto zavreli do väzenia, zázračne uzdravil zrak žalárnikovej dcére. Pred smrťou jej poslal lístoček: Od Valentína. A tak si ľudia, už okolo 1500 rokov, na znak lásky darujú Valentínky. Aj my sme darovali našu Valentínku spolužiakovi, ktorého meno sme si vylosovali. Mamička Dianky a Tániačky Slovíkovej nás potešila srdiečkovými lízankami pre všetkých žiakov hornej školy. Ďakujeme.

Karolínka Labudová, Zuzka Vargončíková, 2. D

FAŠIANGY na HZŠ

Posledný deň pred prázdninami sme si pripravili pre našich žiakov fašiangové hody.

Druháci prezlečení v maskách so spevom nám ukázali ľudové zvyky „pochovanie hudobných nástrojov“. Naše mamy, babky a dedkovia nám ochotne napiekli šišky, koláče, a zákusky. Pochutili sme si aj na syre, jabĺčkach a džúsoch. Pozvali sme aj pána farára, ktorý prišiel s nami fašiangovať. Zahrali a zaspievali sme si naše obľúbené goralské pesničky. Nakoniec sme si všetci zaspievali Fašiangy Turíce a s chuťou sme sa pustili do jedenia. O hudbu sa postarali Adam Barnaš a Adam Randiak z 3. D, ktorý nám pekne zahrali na heligonkách.

Ďakujeme rodine Vonšákovej, Žitňákovej, Laštiakovej, Pilarčíkovej, Iskerkovej, Jagelkovej, Cubinkovej, Rusnákovej za fantastické šišky. Dobre sme sa zabavili a takto sme spoločne ukončili fašiangy.

Oliver Rajniak, Adam Barnaš 3. D a žiaci, učitelia HZŠ

Vo štvrtok 16. 2. 2017 sa poobede na hornej škole objavili rozprávkové bytosti – princezné, kominár, indiáni, batmani, kovboji, motýliky, číňanka, vojaci...

Jedáleň bola pekne vyzdobená a masky sa predstavili, zasúťažili si a zatancovali. Každá maska si mohla vybrať rôzne ceny, za ktoré chceme poďakovať ZŠ a všetkým štedrým rodičom. Za dobrú fašiangovú zábavu ďakujeme.

Samko Gabriel 1. D

Návšteva knižnice

V marci – mesiaci knihy sme sa vybrali do knižnice.

Tí z nás, ktorí už majú preukazy, si ich mohli vziať, aby si vypožičali knihu. Privítala nás teta Ruženka, ktorá nám vysvetlila pravidlá knižnice a ukázala nám spôsob hľadania kníh v knižnici. Potom nám dovolila, aby sme si obzreli celú knižnicu a skúsili pohľadať nejaké zaujímavé knihy. Na chvíľu sme si s knihou sadli a zalistovali v nej. Nechcelo sa nám odísť z knižnice.

Na záver sa za nás všetkých poďakovala tete Ruženke Katarínka Vonšáková z 3. D triedy.

Tadeáš Kolčák, Alexej Maslaňák, 2. D

DEŇ VODY

Dňa 22. marca má sviatok naša voda. Voda je pre ľudí, zvieratá i rastliny veľmi potrebná.

Obliekli sme sa do modrých vecí, lebo vodu z vesmíru vidíme ako modrú. Tretiaci, druháci aj my prváci sme sa stretli, aby sme si pozreli pekné obrázky o vode na interaktívnej tabuli. Veľmi nás to bavilo. Snažili sme sa tiež vyčistiť vodu, ktorá bola špinavá. Skúšali sme so zaviazanými očami zafarbenú vodu – žltú, zelenú, modrú. Prekvapilo nás, že nemala žiadnu chuť. Vodu si treba vážiť, lebo bez nej sa nedá žiť. Nemali by sme hádzať do nej odpadky, lebo potom sa nedá piť. Voda nie je živá, ale je veľmi dôležitá.

Anabelka Domiňáková, Natálka Randiaková, Katarína Hrubjaková 1. D

Jarný zber papiera

Do jarného zberu papiera sa zapojili celé rodiny.

Za ich aktivitu pri zbere všetkým ďakujeme a zároveň veľmi chválime.

Najlepšia trieda a zberateľka:

1. D 141,2 kg
Natálka Randiaková 87,8 kg
2. D 305 kg získali 2. miesto
Vaneska Boldovjaková 52 kg
3. D 295 kg získali 3. miesto.
Veronika Iskerková 122 kg.

DEŇ ZEME

Každoročne si pripomíname 22. apríla Deň Zeme.

Pri tohtoročnom aprílovom počasí sa nám nepodarili uskutočniť aktivity spojené s dňom Zeme, ktoré sme mali pripravené v prírode. Preto sme si vymysleli nové aktivity. Obliekli sme sa do rovnakých tričiek – my tretiaci sme boli žltý ako slniečko, druháci – červený ako oheň a prváčikovia si mohli vybrať modrú ako nebo alebo zelenú ako tráva. Celý deň sme si pripomínali, robili aktivity a rozprávali sa o našej planéte, o jej ochrane, a životnom prostredí.

My tretiaci sme si zozbierali plastové vrchnáky, umelé fľaše, kartóny a slamky. Z týchto recyklačných materiálov sme nakoniec začali tvoriť krásne kvetinové obrazy. Najskôr sme si olepili farebným papierom fľaše, ktoré nám slúžili ako vázy. Potom nám ich pani učiteľka pripevnila a „vrchnáčikové kvety postupne rástli“. Našej planéte sme sa snažili pomôcť aspoň tým, že sme z použitých a už nepotrebných materiálov zhotovili na výtvarnej výchove krásne, farebné kvetinové obrazy. Pri tom všetkom sme sa aj pekne zabavili. Zvyšné vrchnáky, ktoré nám ostali sme dali na zbierku pre Christiána, ktorý to potrebuje. Kvetinové obrazy sme dali na nástenku spolu s výtvormi, ktoré nakreslili naši prváčikovia. Druháci vytvorili krásnu zemeguľu a farebnú stonôžku, na ktorej boli nakreslené obrázky ako sa máme správať, a ako si máme chrániť našu planétu Zem.

Veronika Iskerková, Dianka Slovíková 3.

Deň Zeme
Dneska je deň Zeme,
očistiť ju chceme.
Od bordelu, odpadu,
zdvihne nám to náladu.
V riekach Dunaj, Hron a Váh,
môžeme si zaplávať.
Pamiatok tu máme dosť,
tak sa poďte pozrieť sem.
Ľudia všetci, dobrí milí,
na tú našu krásnu Zem.

Sonička Lachová 3. D

VIAC » » » » » » »

DEŇ ZEME

ZEM
Pozri na tie krásne polia a nad nimi pohoria.
Vidíš? Veď si úplne v raji, ešte aj slnko na teba páli.
Vždy dobré svedomie maj a smeti do koša daj!
Neodhadzuj odpadky na zem,
lebo tam bude odpadkový bazén.
Separuj sklo, papier či plast,
lebo bude strom dlhšie rásť.
Vždy prírode pomáhaj
a v lese oheň nerozkladaj!
Prírodu si váž a opatrovať sa ju snaž!
Katka Jurčáková 3. D

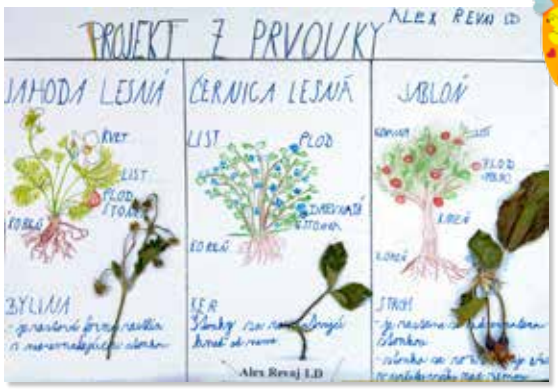

Zem
Krásna je tá naša Zem,
vyznať jej to dneska chcem.
Krásne hory krásne lesy,
zvieratká a lúky stromy.
Rybníčky a potôčiky,
kvietky stromy lienky tiež,
Ty to veľmi dobre vieš!
Dianka Slovíková
a Veronika Iskerková 3. D

Zem
Naša Zem je veľká guľa,
voláme ju zemeguľa.
Vždy sa o nás dobre stará
ako naša stará mama.
Aj my radi pomáhame,
všetky smeti pozbierame.
Adam Barnaš 3. D

Exkurzia na kostolnú vežu

Pán kaplán nás všetkých prekvapil. Prišiel s novinkou, ktorá nás zaskočila.

Povedal nám, aby sme sa obliekli, že pôjdeme von. Boli sme prekvapení. Oznámil nám, že sa ideme pozrieť do kostolnej veže. Najskôr sme sa zľakli ale všetci sme sa na to tešili. Exkurzia začala najskôr v sakristii, kde nám porozprával načo slúži, poukazoval nám, kde majú miništranti oblečenie a poukazoval nám aj svoje ornáty. Vysvetlil nám, kedy sa používajú jednotlivé farby ornátov. Potom sme prešli do kostola, kde nám rozprával o svätyni, bohostánku. Nakoniec sme sa presunuli do kostolnej veže. Najskôr sme si mysleli, že tam budú obyčajné schody. Keď sme to videli, ostali sme prekvapení. Boli tam drevené a strmé schody. Niektorí sa báli ale predsa vyšli úplne hore.

Pán kaplán nám na vrchu poukazoval a porozprával o zvonoch. Boli tam tri veľké zvony. Rozprával nám, ako sa zvonilo v minulosti, kedy sa zvoní, že každý zvon má svojho patróna. Najhoršia bola cesta naspäť, bola to skúška odvážnosti. Na záver by sme sa chceli veľmi pekne poďakovať pánovi kaplánovi, že nás tam zobral a porozprával nám veľa zaujímavých veci. Urobil nám tým veľkú radosť, pretože nie všetci sa tam môžu dostať.

Karolínka Labudová a Zuzka Vargončíková 2. D

Stavanie „mája" na HZŠ

Tradícia stavania „MÁJOV" je v našej obci obľúbená.

My sme si k jej stavaniu pozvali odborníka na ľudové zvyky pána Miroslava Jagnešáka, ktorý nám slovom a hudbou priblížil tento zvyk. Spoločnými silami sme ozdobili stromček, ktorý nám pripravil pán František Somsedík a naši školníci nám ho pomohli upevniť. Zaspievali sme si spoločne májové pesničky a tešili sme sa z pekného dňa.

Tancujeme

Veselo nám je na hodine telesnej výchovy, lebo sa učíme tancovať.

Je to pre nás prvákov zábava. Učili sme sa spolu tancovať ča – ču (vykrúcať zadočky), polku i rock and roll (dvíhať a vykrúcať nohy). Snažili sme sa rozosmiať pri tanci s metlou a darilo sa nám to. Keď začala hudba hrať, tak sme vo dvojici tancovali a jednému zostala metla. Samko Gabriel nám hudbu zastavil a my sme sa museli vymeniť. S metlou najviac tancoval náš Martinko Juritka, ale zvládol to veľmi dobre. A my ostatní tiež. Sme radi, že sme sa zabavili a aj naučili nejaké tance.

Klárka Pilarčíková, Natálka Randiaková, Tánička Slovíková, Anabelka Domiňáková 1 . D

LÚČE pre Kristianka a deti v Afrike

Celá naša škola cez pôstne obdobie zbierala peniažky do dvoch krabičiek.

Jedna krabička bola pre chorého Kristianka z Rabče. Do druhej krabičky sme hádzali eurá pre chudobné deti v Afrike. Snažili sme sa vzdať sladkostí, chipsov, žuvačiek ... a ušetrené peniaze sme hádzali do pokladničiek. Chceli sme robiť aj dobré skutky, aby sme potešili Ježiška a aj takto pomohli Kristiankovi a Afrike. Nazbierané peniažky sme odovzdali deťom zo žiackeho parlamentu a tiež pani učiteľky poslali zbierku na účet charity. Veríme, že aj takto sa nám podarí rozveseliť život mnohých detí. Spoločne sa nám podarilo vyzbierať 148,67 €.

Michal Juriga, Samko Gabriel 1. D

TVORIVÉ DIELNE PRE MAMKY A OCKOV

Na sviatok rodiny 15. mája 2017 sa stretli žiaci 1. D, 2. D, 3. D na tvorivých dielňach, aby pripravili darčeky pre svojich rodičov, ktorými ich obdarujú 8. júna na besiedke.

V triedach vládla pracovná tvorivá atmosféra. Žiaci ozdobili plátenné tašky farbami na textil. Z krepového papiera vytvárali kvety a pripravovali pozdravy. Pri práci vyhladli a tak sa posilnili pizzou. Všetci sa tešia na Deň pre rodinu, kedy v škole privítajú svoje rodiny a obdarujú ich vyrobenými darčekmi.

Kolektív žiakov a pedagógov HZŠ

Remeselnícke tvorivé dielne

Žiaci HZŠ sa v Múzeu Oravskej dediny zúčastnili na tvorivých dielňach.

V dreveniciach spoznávali tradičné remeslá a ich produkty, ktorých výrobu si mohli aj vyskúšať. Pred jednou z dreveníc si mali možnosť zahrať hry, ktoré sa hrávali deti v minulosti. Život detí v minulosti mohli vyskúšať aj v historickej škole. Úžasne pripravené tvorivé dielne dotváralo slnečné počasie. A do školy sme sa vrátili plný poznania minulosti a krásnych zážitkov.

Tieto remeselnícke tvorivé dielne boli super. Išli sme do Zuberca a tam nám ukázali starú techniku. Veľmi sa nám tam páčilo. Hovorili nám ako sa to robilo v minulosti napríklad: maľovanie kraslíc, ako sa vyrábali hlinené poháre. Mohli sme si aj niečo kúpiť. Mali sme pekné počasie. Super! Ale ďakujeme pani učiteľkám, že nám umožnili vidieť ako pracovali a žili naši predkovia.

Karolína Labudová 2. D.

Na výlete sa mi veľmi páčilo. Mohli sme si tam dačo kúpiť, vyrobiť a obzrieť si. Boli tam stanovištia, na ktoré sme si mali chodiť. Najviac sa mi páčilo druhé stanovište, kde boli rezbári. Tiež sa mi páčilo ako sme sa preťahovali lanom. Skákali sme aj cez švihadlo. Výlet sme ukončili dobrou zmrzlinou. Cestou naspäť sme sa rozprávali a hrali.

Tadeáš Kolčák 2. D

Boli sme na výlete v Zuberci. Videli sme tam staré domčeky.

Jeden bol z Rabče. Skúšali sme mlátiť žito. Bola tam aj veľká pec. Maľovali sme tam vajíčka. Boli tam stánky. Kúpil som si luk. Bol to krásny výlet.

Riško Jendreas 2. D

HASIČSKÝ DEŇ

Na hasičský deň sme sa veľmi tešili.

Počasie nám vyšlo perfektné. Bolo veľmi teplo a slniečko pálilo. Museli sme piť veľa vody. Cesta pre nás bola dlhá. Ubehla však rýchlo lebo sme boli veľmi zvedaví. Keď sme dorazili privítali nás hasiči. Ujo hasič nám ukázal hasičskú techniku. Potom sme si pozreli zaujímavý program. Keď sme vyhladli pochutili sme si na párkoch. Nakoniec sme sa osviežili chutnou zmrzlinou. Všetci sme sa vybláznili na nafukovacom hrade. Hasiči si pre nás pripravili dopravnú nehodu. Potom auto začalo horieť a videli sme ako hasiči zasahujú. Trošku sme sa báli, že sa oheň rozšíri dookola. Dym z auta bol veľmi čierny. Keď auto uhasili potom nás hasiči poriadne osviežili a boli sme mokrí.

Miško Juriga, Maroško Záhumenský, Janko Harbut a Samko Gabriel 1. D

DEŇ RODINY

Uprostred sviatkov dňa matiek a dňa otcov sa uskutočnil vo vyzdobenej jedálni HZŠ „Deň rodiny“.

Program si pripravili žiaci všetkých tried pod vedením pani učiteliek. Moderátorkami akadémie boli tretiačky Veronika Iskerková a Dianka Slovíková. Úvod programu patril divadelnému krúžku s divadelnou scénkou: *„Stratení v rozprávke.“* Naši najmenší – prváčikovia zarecitovali milé básničky pre mamičky a ockov a dievčatká sa zahrali na mamičky svojich bábik, ktorým spievali uspávanku a recitovali básničku. Nadaný prváčik Samko Gabriel zarecitoval prózu o šťastnom psovi a talentovaná Katarínka Hrubjaková nám zahrala na klavíri. Druháci vlastné básne pre mamky a ockov rapovali. Pripravili si tiež tanček s piesňou: Vráť mi tie hviezdy. Tretiaci, ktorí majú medzi sebou talentovaného heligonkára Adamka Barnáša, si spolu s ním zaspievali veselé ľudové piesne. Dievčatá v bielych oblečeniach, ktoré im ušila p.uč. Ivetka Zborteková, zatancovali s bielymi stuhami nádherný tanec na pieseň: *Halleluja*. Svoje talenty ukázali aj účastník školského kola Slovenského slávika Adamko Šubjak z 1. D a účastník okresného kola Hviezdoslavov Kubín Tadeáško Kolčák z 2. D triedy.

Záver programu urobili Pytačky v podaní našich druhákov a pieseň: *Tak sa neboj mama*, ktorú zaspievala Karolínka Labudová. Deti sa svojim rodičom poďakovali a odovzdali darčeky, ktoré pre nich pripravili. Tretiačky rodičov ponúkli koláčikmi, ktoré upiekla a darovala naša Katka Ptačinová. Ďakujeme za jej dar, ďakujeme všetkým rodičom, ktorí prišli a odmenili svoje deti za ich námahu a usilovnosť potleskom. Druháci si pre svojich rodičov pripravili vlastné básničky, ktoré potom zarepovali.

MATEJ: *Moja mamička v práci účtuje a doma sa z nás raduje. Objať ju zato chcem a povedať ďakujem! Môj ocino vie opraviť skoro všetko. Dá sa s nim hrať florbal lyžovať a dobre zabaviť. Nebojí sa elektriky a so zváračkou dokáže triky.*

ALEX: *Moja mamka dobra je vždy mi niečo upečie. Môj ocko stavbár je veľmi veľa pracuje.*

DIANKA G.: *Moja mama mamička mám ju rada, že si ma vychovala a lásku dávala. Ti môj ocko tatko pekný úsmev máš a roboty veľa máš.*

DIANKA J.: *Moja mamka veľmi starostlivá je zo všetkým mi pomôže budem dobrá sľubujem. Môj ocko je najlepší nosí mi darček najkrajší veselo sníva sní dúfam že to nikdy nezmení.*

ZUZKA: *Moja mamka dobrá je vždy mi niečo ušije šaty sukňu čo len chcem veľmi jej za to ďakujem. Môj ocko na kamiónoch jazdí vyrieši problém každý.*

KAROLÍNKA: *Moja mamka dobrá je uvarí a upečie uvarí mi dobre jedlo kyslo sladko chutí mi to všetko. Môj ocko super varí palacinky chutné spraví v práci urobí veľa veci domov mi prinesie krásne veci. PEŤKO Moja mamka dobra je vždy mi niečo kupuje. Môj ocko postavil nový dom všetci sa radujú v ňom.*

TOMÁŠ S.: *Moja mamka smaží varí nám sa dobre darí. Môj ocko sa raduje v robote sa strachuje. Môj ocko dobrý je vždy mi niečo kupuje.*

TOMÁŠ J.: *Moja mamička v obchode predáva veľa lásky nám všetkým dáva.*

MARCELKA: *Ocko to je moje zlato opraví mi všetko hravo keď si s niečím neviem rady ocko ma vždy dobre nápady. Mamička je poklad veľký uloží ma do postieľky na čelo mi božtek dá rozprávku mi prečíta.*

TADEÁŠ: *Moja mamička krajčírka je pekné šaty ušije, každý kúsok látky využije na záplaty. Keď mi gombík odpadne mamička ho prišije. Môj ocko je biznismen kúpil si kamión značky Man. Môj ocko sa v kamióne vezie do Kazachstanu cestuje. Precestuje pol Ázie darčeky nám domov donesie.*

VANESKA: *Moja mamička šikovne ruky má. Šije tvorí nám božteky z lásky jej posielam. Ocka rada mám preto sa s ním rada hrám. Hrávala som sa s mamičkou keď som bola ešte maličkou.*

PATRIK: *Moja mamka navarí dobru pizzu pripraví. Môj ocko sa usiluje pekný dom nám pripravuje.*

OLÍVIA: *Môj ocko je veľmi milý vždy mi všetko dovolí. Myslím, že to nie je chyba, že mi vždycky veľmi chýba. Ľúbim ťa mamička moja, si ako hviezdička moja. Keď mi smutno je vždy sa na mňa usmeje.*

Kolektív žiakov a pedagógov HZŠ

Hasiči predviedli ukážky

Posledný týždeň v škole, keď sme sa už neučili nám spríjemnil ujo hasič Juriga – Miškov ocko. Prišiel na veľkom hasičskom aute.

Poukazoval nám všetko, čo potrebujú hasiči na hasenie požiaru. Mohli sme si aj vyskúšať oblečenie, masku, prilbu a na koniec nám dovolil aj striekať vodu z hadice. Keďže bolo veľmi teplo, pýtali sme ho, aby nás všetkých „osviežil".

Na záver sa chceme veľmi pekne poďakovať ujovi hasičovi, že si našiel čas a prišiel nám porozprávať zaujímavé veci.

Tamarka Maslaňaková, Linda Juritková a Jesicca Olešová 1. D

SPOMÍNAME SI NA NAŠE 3 ROKY

PRVÚ TRIEDU sme začali s obavami, či to všetko zvládneme. Do školy nás doviedli rodičia a pomáhali nám s domácimi úlohami. Naučili sme sa čítať, písať, počítať. Boli sme na výletoch na Železničke v Oravskej Lesnej, v Trstenej v keramickej dielni a Kinderlande. S ochranárkou Zuzkou sme pozorovali prírodu Oravskej priehrady a vtáčiky... Pripravovali sme besiedky pre starých rodičov a pre naše mamky a ockov. Naše športové výkony sme ukázali na olympiáde, postupne naše výkony rokmi tréningu stúpali a získali sme aj prvé miesta: Dianka Slovíková (beh na 60 m), Katka Vonšáková a Adamko Randiak (hod kriketkou), Aďko Laštiak (beh na 60 m), Simonka Žitňáková (skok do diaľky)....

DRUHEJ TRIEDE okrem učenia sme mali vianočné tvorivé dielne, piekli sme oblátky s Martinkou Iskerkovou a jej maminkou, vyrábali sme vianočné pozdravy. Boli sme na rorátnej sv. omši a pohostení na fare s duchovnými otcami. Navštívil nás otec biskup Štefan Sečka, povzbudil nás v učení a odfotil sa s nami. Počas mesiaca kníh nám chodili čítať mamičky, ale aj hostia: starosta Július Piták, riaditeľka školy Anna Konhauzerová, kuchárka Gabika, upratovačka Katka, pán kaplán Andrej Adamčák. Rozprávkové bytosti nás potešili na Oravskom Hrade, kde sme boli na výlete....

TRETIU TRIEDU sme začali prípravou na Prvé sv. prijímanie a rozširovaním našich vedomostí o násobilku, vybrané slová a angličtinu. Na Deň jazykov nám o Holansku prišiel porozprávať Aďkov ocko. Chodili sme na tvorivé dielne do CVČ v Námestove, naučili sme sa plávať v Aquarelaxe v Dolnom Kubíne, boli sme na kostolnej veži s pánom kaplánom. Zažili sme aktivity na Deň vody a Zeme. Páčilo sa nám na Hasičskom dni, ale aj na výlete v Múzeu oravskej dediny v Zuberci.... Nezabudnuteľná bola aj rozlúčka s hornou školou, na ktorej sme sa poďakovali pani učiteľkám, kuchárkam, upratovačkám, duchovným otcom a kuričovi, ale aj všetkým deťom.

Zažili sme mnoho nezabudnuteľných okamihov za ktoré chceme poďakovať: pani učiteľkám z MŠ Alenke Gurovej, Alenke Toporovej, Ľudke Ptáčinovej, pani učiteľkám z HZŠ Veronike Kubíkovej, Gabike Oselskej, Katke Ptáčinovej, Veronike Kovaličkovej, pani kuchárkam Gabike Balekovej, Olinke Kovalíčkovej, pani hospodárke Majke Kovalíčkovej, pani upratovačkám Ľudke Ďubekovej, Martinke Skurčákovej, pánu kuričovi Jožkovi Sivkovi, duchovným otcom Andrejovi Adamčákovi, Petrovi Bolibruchovi a našej triednej pani učiteľke Ivetke Zbortekovej.

PS: *Moji milí žiaci, všetkým vám prajem veľa úspechov v škole, dobrých kamarátov, šťastie, zdravie a splnenie túžob...*

Ďakujem vašim rodičom za ochotu mi pomáhať pri rôznych aktivitách. Zostávate mi všetci v srdci.

Vaša tr. p.u Ivetka.

Interview s Kornelom Oselským – bývalý žiak HZŠ

V súčasnosti opäť v našej dedine ožívajú ľudové tradície aj vďaka mladým ľuďom a deťom, ktorí hrávajú na ľudových nástrojoch. K nim patrí aj Kornel Oselský, ktorý bol žiakom našej Hornej základnej školy. Hráva na heligónke – pôvodnom goralskom nástroji. Jeho bratrancovi Samkovi Zboroňovi sa táto hra veľmi páči a tiež by sa chcel naučiť hrať na heligónke. Samko je zvedavé dieťa a položil Kornelovi pár otázok.

1. Kedy si začal hrať na heligónke?

• Začal som hrať, keď som bol asi piatak na ZŠ, ale môžem povedať, že to je už celkom neskoro. Ak chceš tiež hrať, tak by si už aj teraz mohol začať ako prvák.

2. Ako často doma trénuješ?

• Teraz už doma trénujem málo. Keď som začínal, tak prvé dva roky som hrával každý deň nejaké pesničky. Nemal som ani žiadne noty, učil som sa podľa sluchu. Postupne som už vedel zahrať pár pesničiek, tak som začal chodiť na vystúpenia. Tam som sa naučil asi najviac od starších, skúsenejších heligonkárov: *„ Keď nevieš pesničku, ktorú hráme, tak aspoň otváraj ústa a potichu sa ju uč!“* hovorieval môj učiteľ Tropek, no a ja som sa toho držal.

3. Ktoré piesne rád hráš?

• Ja hrám rád asi všetky piesne. Keď hrám veselé, ľudia si môžu zatancovať a zasmiať sa. Ak hrám smutnejšie, ľudia si zaspomínajú, niekedy sa aj rozplačú. Spevom a hrou utužujem ich vzťahy a to ma veľmi teší.

Samko sa Kornelovi poďakoval za rozhovor a poprial mu veľa zdaru. V budúcom roku sa aj on pridá k našim heligonkárom z Rabče.

Samko Zboroň 1. D s pani učiteľkou

Kvíz Danka a Janka

Spisovateľka Mária Ďuríčková patrí medzi najznámejšie autorky pre deti. Od malička veľmi rada čítala. Napísala množstvo príbehov, rozprávok, ktoré nájdeme ukryté v knihách.

My sme si vybrali dvojičky Danku a Janku, a od januára sme sa pustili do čítania tejto super knihy. Popri čítaní sme si začali robiť projekty o Danke a Janke, medzitým sme si prečítali celú knihu. Keď sme knihu dočítali mohli sme si overiť svoje vedomosti v kvíze. Každá trieda ho mala iný. Prváčikovia mali spájanie obrázkov s názvami kapitol, druháci mali krúžkovanie s voľbou odpovedí a my tretiaci sme mali dopisovanie správnych odpovedí. Naši víťazi z prvákov sú: 1. miesto Samko Gabriel; 2. miesto Katka Hrubjaková, Anabelka Domiňaková, Miško Juriga, Alex Revaj; 3. miesto Tánička Slovíková. Najlepší boli druháci: Olívia Harbutová, Zuzka Vargončíková, Matej Bugaj a Tomáš Jagelka boli úspešní na 100%. Z tretiakov sa na prvom mieste umiestnili Adrián Laštiak a Jakub Skurčák. Víťazi si odniesli sladkú odmenu a krásne rozprávkové knižky. Gratulujeme víťazom a všetci žiaci dostali pochvalu, že sa zapojili do čítania.

Katka Vonšáková, Simonka Žitňaková a Daniel Pidík 3. D

AKTIVITY ZO ŠKÔLKY PRI KOSTOLE

Ďalší polrok je za nami. Ubehol ako voda a ja mám opäť možnosť priblížiť aktivity detí v našej materskej škole. A bolo ich veru neúrekom, ani sa nedajú všetky opísať, tak teda spomeniem tie najdôležitejšie.

FEBRUÁR

Tento mesiac bol bohatý na rôzne udalostí. Najviac sa spomínal zápis detí do 1. ročníka a je to aj fašiangové obdobie. Aj my sme sa niesli v tomto duchu.

Navštívili sme triedu v škole, kde budú chodiť naši predškoláci. Deti spoznávali priestory, svoju budúcu pani učiteľku a žiaci ukázali čo sa už naučili. Zahanbiť sa nedali ani naši škôlkari.

Spolu s p. uč Ptačinovou sme pripravili, pre rodičov, otvorené hodiny.

Mali možnosť pozrieť na prácu a aktivitu svojho dieťaťa, akou formou sa deti v MŠ vzdelávajú. Záujem bol veľký o čom svedčila aj účasť.

Samozrejme nemôžem nespomenúť **Karneval.** Deti sa nemohli dočkať.

V tento deň sa premenili na princezné, indiánov, supermanov, motýle, zvieratká a iné rozprávkové bytosti.

Zábava bola v plnom prúde – prezentovali sa, tancovali, súťažili, ale hlavne bavili.

MAREC

Už od dávna je zvykom, že marec sa nesie v znamení knihy a tá sa spomínala častejšie ako inokedy. Deti poznávali technológiu jej výroby, niektoré si ju dokonca samé vyrábali. Mali možnosť odprezentovať svoju najobľúbenejšiu knihu a pochváliť sa, čo si spolu s rodičmi prečítali, pretože v dnešnej dobe je to veľmi dôležité, keďže knihu nahrádza televízia, počítač.

Navštívili sme aj obecnú knižnicu. Teta Ruženka sa nám pochválila s novým interiérom a deťom poukazovala knihy určené pre ich vekovú kategóriu. Popri tom sme si poobzerali Gaceľ a pooboznamovali sa s dôležitými budovami Rabče.

Pokračovanie na str. 10

Pokračovanie zo str. 9

MAREC

Deti majú veľmi rady zvieratká a preto aj jarná vychádzka bola plánovaná s týmto zámerom.

Navštívili sme rodinný dom so zvieratkami, ktoré sa často nevidia. To bolo ale radosti.

Deň 22. marec je „Deň vody“. Táto drahá tekutina je životu dôležitá a predsa sa s ňou nehospodári ako treba.

O jej dôležitosti, funkcii, potrebe, šetrení sme si pripomínali rozhovorom, ochutnávkou, pokusmi, pozorovaním, upovedomením rodičov.

Deti už vedia, že ju nepotrebuje len človek, ale aj rastlinky, zvieratá a ostatná príroda.

Koncom marca sa naše dve deti – Jakubko a Tobiasko, spolu s p. uč. Gurovou, zúčastnili v Zákamennom matematickej olympiády.

Mali pripravený pestrý program, na ktorom bol prítomný televízny moderátor – **Majster N.**

Deti plnili rôzne matematické a logické úlohy, prezentované vtipnou formou.

APRÍL

Pre predškolákov a ich rodičov bol začiatok mesiaca plný očakávania. Veď predškoláci robili prvú skúšku. Konal sa totiž **zápis do školy**. Ukázali, čo v nich je, čo sa naučili, ako vedia pracovať. A musím uznať, že to brali úplne vážne. Bolo vidieť aj na rodičoch, že to prežívajú so svojimi ratolesťami. Všetko dopadlo, ako má byť. Posúďte sami, ako vedia pracovať.

Obľúbenou činnosťou detí je spev a tanec. O tom svedčí aj fakt, že do súťaže *„Zlatý slávik“* sa prihlásilo veľa záujemcov. Za úlohu sa mali doma naučiť pieseň, ktorú v škôlke nespievame a potom ju zaspievať pred kamarátmi. Zvolili si rôzne žánre-piesne ľudové, moderné, goralské. Deti a porota si vybrali víťazov.

Boli sme pozvaní a ponuku sme prijali, na nesúťažnú prehliadku moderných piesni pod názvom *„Brngalky“* do Oravského Veselého, kde sa úspešne prezentovali naše dve speváčky Juliánka a Klárka v sprievode p. uč. Ptačinovej.

O tom, že našu zem si treba chrániť, neznečisťovať, obnovovať sme si nielen rozprávali, ale sa aj aktívne zapojili. Pozbierali sme odpadky v blízkom okolí, zasadili sme nové stromčeky a deti vyjadrili kresbou, ako si ju predstavujú mať aj teraz, aj v budúcnosti. Takto sme oslávili „Deň zeme“. A nemôžeme predsa dopustiť, aby

sa naplnili slová tohto citátu:

„Až umrie posledný strom, posledná rieka bude otrávená a posledná ryba bude chytená, vtedy si uvedomíme, že peniaze sa jesť nedajú“.

MÁJ

Práve v máji sa prejavuje najviac lásky – veď nie nadarmo sa hovorí ***„Májlásky čas“.*** Toto slovo má mnoho podôb. Tú, o ktorej chcem písať je trocha iná – láska medzi dieťaťom a matkou a znamená najväčší cit – úprimný, pravdivý, neodškriepiteľný. My sme dali možnosť deťom vyjadriť tento cit, veď **druhá májová nedeľa je sviatkom všetkých mám**. A myslím, že sa to podarilo. Spolu s deťmi sme pripravili pekný darček –nielen hmotný, ale aj nehmotný– darček vo forme básni, piesni, tančekov, scénok, vtipov, hádaniek. Nakoniec boli obdarované aj tým hmotným.

Keďže našťastie ešte gazdovčina úplne nevymrela, mohli sme s deťmi priamo a konkrétne **pozorovať domáce zvieratká**. Umožnila nám to Zuzka-mamička našich detí. A boli sme radi, lebo v dnešnej dobe je tendencia, že deti poznajú lepšie exotické zvieratá, ako domáce.

Zúčastnili sme sa aj peknej, starodávnej akcie, ktorú poriadala škola a bolo to **stavanie mája**. Deti mali možnosť na vlastné oči vidieť túto činnosť. Ujo Miro Jagnešák, ktorý bol hosťom, nám spríjemnil chvíle piesňami, rozprávaním o zvykoch našich predkov a milým slovom.

JÚN

Hneď prvý týždeň bol bohatý na program. Máme zvykom **deťom urobiť radosť nielen v deň ich sviatku, ale obdarovať ich celý týždeň**. Program bol nabitý – jeden deň to bola opekačka, druhý zmrzlina, potom rozprávková noc, zábava na kolobežkách, bicykloch, kolieskových korčuliach a ešte na dôvažok aj vzácna návšteva – teta Ruženka.

Pokračovanie na str. 12

Dokončenie zo s. 11

JÚN

Aj iné dni boli zaujímavé. Deti rady spomínajú **profesiu profesionálneho hasiča** a 22. 6. ho mali možnosť na vlastné oči vidieť aj s celým vybavením. Predviedol deťom celú techniku a na očkách deti bolo vidieť radosť a nadšenie.

V tento deň sme mali aj iný úspech. Päť športovcov, v sprievode p. uč. Toporovej, sa zúčastnilo **športovej olympiády v Or. Polhore.** Trénovanie sa oplatilo. Doniesli sme si zlatú medailu za skok do diaľky.

Pekné zážitky deti prežili aj v prírode. Je naozaj krásna a dodávajúca energiu, dobrú náladu a uspokojenie. Vyšli sme si spolu k rieke Polhoranke a letná vychádzka smerovala na lúky, nad bývalé poľnohospodárske družstvo, odkiaľ bol prekrásny výhľad na okolie.

Nemôžem zabudnúť spomenúť na kultúrne vyžitie na divadielkach v Gaceli. Každé bolo niečím jedinečné. Či už uspokojenie detskej duše, výchovný vplyv, estetický zážitok. A popritom sa stretli deti oboch škôlok, kde si pestovali priateľské vzťahy.

Úplne na záver mesiaca nás ešte čaká **rozlúčka s predškolákmi**. Deti sa obdarujú darčekom, spolu si zaspievajú, zatancujú a rozlúčia sa aj s pani učiteľkami, ktoré sa o nich starali počas celého roka.

Poďakovanie sponzorom

Aj touto cestou chceme poďakovať sponzorom za dary, ktoré sme od nich dostali. Ďakujeme rodine Zuzky Hrubjakovej, Janke Florekovej, Renátke Mikolajčíkovej, Zuzke Somsedíkovej, Marcelke Laštiakovej, p. Rajniakovej a ostatným, ktorí nechceli byť menovaní. Každý dar potešil, užitočne sa využil pri výchovno- vzdelávacej činnosti našich detí.

Za dobrú klímu na našom zariadení ĎAKUJEM všetkým rodičom, ale aj zamestnancom našej školy.

S akciami v MŠ Kostolná vás informovala učiteľka **MŠ – Toporová Alena.**

POĎAKOVANIE

Ďakujeme všetkým, ktorí sa aktívne podieľali na tvorbe tohto čísla. Poďakovanie patrí aj sponzorom, ktorí podporili naše aktivity vecnými alebo finančnými darmi: Rodičovské združenie Rabča, CVČ – Rabča. Ďakujeme rodinám Slovíkovej, Laštiakovej, Rajniakovej, Skurčákovej, Pidíkovej, Iskerkovej, Skurcoňákovej, Vargončíkovej, Rusinovej, Labudjakovej, Bugajovej, Juritkovej, Labudovej, Boldovjakovej, Slovíkovej, Revajovej, Juritkovej, Harbutovej, Slovíkovej a Gabrielovej.

HORNÁČIK č. 2/2017 • Školský časopis Hornej ZŠ s MŠ I. v Rabči • Číslo 24. vydanie • Občasník • Redakčná rada: žiaci a pedagógovia Hornej ZŠ
Adresa pre námety, postrehy: Horná základná škola Mgr. Iveta Zborteková, Kostolná 855, 02944 Rabča • Rabconek vychádza od 12/2005